



(Cyhoeddwyd | Issued: 03/07/2026)

DEDDF DRWYDDEDU 2003 | LICENSING ACT 2003
TRWYDDED ANHEDDAU | PREMISES LICENCE

Cyngor Sir **Ceredigion** County Council

Rhif trwydded | Premises licence number:

PRM 0250 (Cyhoeddwyd | Issued : 03/07/2026)

Rhan 1 – Manylion am y safle | Part 1 - Premises details

**Cyfeiriad post y safle, neu os nad oes un, cyfeirnod map ordnans neu ddisgrifiad:
Postal address of premises, or if none, ordnance survey map reference or description:**

**CLWB RYGBI ABERYSTWYTH/ RUGBY CLUB
PLASCRUG**

Tref bost | Post town

ABERYSTWYTH

Côd Post | Post cod

SY23 1HL

Rhif ffôn | Telephone number

01970 623800

Os oes cyfyngiad ar yr amser, y dyddiadau | Where the licence is time limited the dates
NID OES CYFYNGIADAU AMSER AR Y DRWYDDED
PREMISES LICENCE IS NOT TIME LIMITED

**Gweithgareddau trwyddedadwy a ganiateir gan y drwydded:
Licensable activities authorised by the licence:**

ADLONIAENT | REGULATED ENTERTAINMENT:

DRAMAU / PLAYS

FFILMIAU / FILMS

CHWARAERON DAN DO / INDOOR SPORTING EVENTS

CERDDORIAETH BYW / LIVE MUSIC

CERDDORIAETH WEDI'U RECORDIO | RECORDED MUSIC

PERFFORMIADAU DAWNS / PERFORMANCE OF DANCE

UNRHYW BETH SY'N DEBYG I GERDDORIAETH FYW, CERDDORIAETH WEDI EI RECORDIO

NEU PERFFORMIADAU DAWNS | ANYTHING OF A SIMILAR NATURE TO LIVE MUSIC,

RECORDED MUSIC OR PERFORMANCES OF DANCE

LLUNIAETH HWYR Y NOS | LATE NIGHT REFRESHMENT

ADWERTHU ALCOHOL | SALE BY RETAIL OF ALCOHOL

Yr amseroedd y mae'r drwydded yn caniatáu cynnal gweithgareddau trwyddedadwy
The times the licence authorises the carrying out of licensable activities

ADLONIAENT | REGULATED ENTERTAINMENT:

DRAMAU / PLAYS

FFILMIAU / FILMS

SUL – SAD / SUN – SAT: 12:00 – 00:00

CHWARAERON DAN DO / INDOOR SPORTING EVENTS

SUL – SAD / SUN – SAT: 08:00 – 00:00

CERDDORIAETH BYW / LIVE MUSIC

CERDDORIAETH WEDI'U RECORDIO | RECORDED MUSIC

PERFFORMIADAU DAWNS / PERFORMANCE OF DANCE

UNRHYW BETH SY'N DEBYG I GERDDORIAETH FYW, CERDDORIAETH WEDI EI RECORDIO

NEU PERFFORMIADAU DAWNS | ANYTHING OF A SIMILAR NATURE TO LIVE MUSIC,

RECORDED MUSIC OR PERFORMANCES OF DANCE

SUL – SAD / SUN – SAT: 12:00 – 00:00

LLUNIAETH HWYR Y NOS | LATE NIGHT REFRESHMENT

SUL – SAD / SUN – SAT: 23:00 – 00:30

GWE – SAD / FRI – SAT: 23:00 – 01:30

ADWERTHU ALCOHOL | SALE BY RETAIL OF ALCOHOL

SUL - IAU / SUN – THURS: 10:00 – 24:00

GWE a SAD / FRI and SAT: 10:00 – 01:00

AMSERAU ANSAFONOL / NON-STANDARD TIMINGS

Nos Calan: O ddechrau oriau Nos Calan i ddiwedd oriau Dydd Calan

Dydd Gŵyl Dewi, Dydd San Padrig, Noswyl Nadolig: un awr ychwanegol.

Prif Ddigwydiadau Chwaraeon Byw sy'n digwydd mewn rhannau eraill o'r byd a thu allan i amserau BSTa GMT h.y. Rygbi, Pêl-droed, Criced, Bocsio, Pêl-droed Americanaidd, Rasmus Ceir GP i werthu bwyd poeth, diodydd poeth ac alcohol 30 munud cyn y digwyddiad ac am 30 munud ar ôl y digwyddiad.

New Year's Eve: From commencement of hours New Year's Eve to conclusion of hours New Year's Day.

St. David's Day, St. Patrick's Day, Christmas Eve: one additional hour.

Major Live Sporting Events taking place in other parts of the world and outside BST and GMT i.e. Rugby, Soccer, Cricket, Boxing, American Football, Motor Racing G.P's to sell hot food, hot beverages and alcohol 30 minutes prior to event and to conclude 30 minutes following event

Oriau agor y safle | The opening hours of the premises

**SUL – IAU / SUN – THURS: 08:00 – 00:30
GWE a SAD / FRI and SAT: 08:00 – 01:30**

Os yw'r drwydded yn caniatáu cyflenwi alcohol, a yw hyn yn golygu ar gyfer yfed ar y safle neu oddi yno

Where the licence authorises supplies of alcohol whether these are on and/ or off supplies

AR AC ODDI AR Y SAFLE | ON AND OFF SALES

Enw, cyfeiriad (cofrestredig), rhif ffôn ac e-bost (os yw'n berthnasol) deilydd y drwydded safle | Name, (registered) address, telephone number and email (where relevant) of holder of premises licence

**PWYLLGOR CLWB RYGBI ABERYSTWYTH / COMMITTEE OF ABERYSTWYTH RFC
PLASCRUG,
ABERYSTWYTH,
CEREDIGION**

Rhif cofrestredig y deilydd, er enghraifft rhif cwmni, rhif elusen (os yw'n berthnasol) Registered number of holder, for example company number, charity number (where applicable)

Enw, cyfeiriad a rhif ffôn Goruchwyliwr Safle dynodedig os yw'r drwydded safle yn caniatáu cyflenwi alcohol | Name, address and telephone number of designated premises supervisor where the premises licence authorises the supply of alcohol

LLYWELYN GWYNFIL EVANS

Rhif trwydded bersonol ac enw'r awdurdod sy'n rhoi'r drwydded bersonol a ddelir gan y Goruchwyliwr Safle dynodedig os yw'r drwydded safle yn caniatáu cyflenwi alcohol Personal licence number and issuing authority of personal licence held by designated premises supervisor where the premises licence authorises for the supply of alcohol

CER 171

CYNGOR SIR CEREDIGION / COUNTY COUNCIL

ATODIAD 1 - AMODAU GORFODOL

1 Amodau gorfodol pan fydd trwydded yn awdurdodi cyflenwi alcohol

- (1) Pan fydd trwydded safle'n awdurdodi cyflenwi alcohol, rhaid i'r drwydded gynnwys yr amodau canlynol.
- (2) Yr amod cyntaf yw na ellir cyflenwi alcohol dan y drwydded safle-
 - (a) ar adeg pan nad oes yna oruchwyliwr safle dynodedig yn unol â'r drwydded safle, neu
 - (b) ar adeg pan nad oes gan y goruchwyliwr safle dynodedig drwydded bersonol neu pan fydd ei drwydded bersonol wedi'i hatal.
- (3) Yr ail amod yw bod unrhyw alcohol a gyflenwir dan y drwydded safle'n gorfod cael ei gyflenwi neu'i awdurdodi gan berson sydd â thrwydded bersonol.

2 Amod gorfodol: dangos ffilmiau

- (1) Pan fydd trwydded safle'n awdurdodi dangos ffilmiau, rhaid i'r drwydded gynnwys amod bod mynediad i blant pan fydd unrhyw ffilm yn cael ei dangos yn cael ei gyfyngu yn unol â'r adran hon.
- (2) Pan fydd y corff categoreiddio ffilmiau'n cael ei nodi yn y drwydded, oni bai bod is-adran (3)(b) yn berthnasol, rhaid cyfyngu mynediad i blant yn unol ag unrhyw argymhelliad a wneir gan y corff hwnnw.
- (3)
 - (a) pan nad yw'r corff categoreiddio ffilmiau wedi'i nodi yn y drwydded, neu
 - (b) pan fydd yr awdurdod trwyddedu wedi hysbysu deiliad y drwydded bod yr is-adran hon yn berthnasol i'r ffilm dan sylw, dylid cyfyngu mynediad i blant yn unol ag unrhyw argymhelliad a wneir gan yr awdurdod trwyddedu hwnnw.
- (4) Yn yr adran hon -
Mae "plant" yn golygu pobl dan 18 oed; ac mae "corff categoreiddio ffilmiau" yn golygu'r person neu'r personau a ddynodwyd fel yr awdurdod dan adran 4 o Ddeddf Recordiadau Fideo 1984 (c.39) (yr awdurdod sy'n pennu addasrwydd ffilmiau fideo ar gyfer categoreiddio).

3 Amod gorfodol: goruchwyllo drysau

- (1) Pan fydd trwydded safle'n cynnwys amod bod yn rhaid i un berson neu ragor fod ar yr eiddo ar adegau penodol i gwblhau gweithgaredd diogelwch, rhaid i'r drwydded gynnwys amod bod yn rhaid i unrhyw berson o'r fath feddu ar drwydded Awdurdod y Diwydiant Diogelwch.
- (2) Ond does dim byd yn is-adran (1) sy'n gofyn am osod amod o'r fath -
 - (a) ar gyfer safleoedd o fewn paragraff 8(3)(a) o Atodlen 2 Deddf y Diwydiant Diogelwch Preifat 2001 (c.12) (safleoedd gyda thrwyddedau safle sy'n awdurdodi dramâu neu ffilmiau, neu
 - (b) ar gyfer safleoedd mewn perthynas ag-
 - (i) unrhyw achlysur a grybwyllir ym mharagraff 8(3)(b) neu (c) o'r Atodlen honno (safleoedd sy'n cael eu defnyddio gan glwb sydd â thystysgrif safle clwb yn unig, dan hysbysiad digwyddiad dros dro sy'n awdurdodi dramâu neu ffilmiau, neu dan drwydded hapchwarae, neu
 - (ii) unrhyw achlysur o fewn paragraff 8(3)(d) o'r Atodlen honno (achlysuron a bennir gan reoliadau dan y Ddeddf honno).
- (3) At ddibenion yr adran hon -
 - (a) mae "gweithgaredd diogelwch" yn golygu gweithgaredd y mae paragraff 2(1)(a) o'r Atodlen honno'n berthnasol ar ei gyfer, a
 - (b) bod paragraff 8(5) o'r Atodlen honno (dehongli cyfeiriadau at achlysur) yn berthnasol, am ei fod yn berthnasol mewn perthynas â pharagraff 8 o'r Atodlen honno.

Gorchymyn Deddf Trwyddedu 2003 (Amodau Trwyddedu Gorfodol) 2014

Yn effeithiol o 6 Ebrill 2014

1. Rhaid i berson perthnasol sicrhau na chaiff unrhyw alcohol ei werthu na'i gyflenwi i'w yfed ar y safle nac oddi arno am bris sy'n llai na'r pris a ganiateir.
2. At ddibenion yr amod a nodir ym mharagraff 1-
 - (a) mae "treth" i'w dehongli yn unol â Deddf Trethi ar Ddiodydd Alcoholaidd 1979(6);
 - (b) "y pris a ganiateir" yw'r pris a geir drwy ddefnyddio'r fformiwla –
$$P = D + (D \times V)$$
pan mai –
 - (i) P yw'r pris a ganiateir
 - (ii) D yw cyfradd y dreth sy'n daladwy mewn perthynas â'r alcohol fel pe bai'r dreth yn cael ei chodi ar ddyddiad gwerthu neu gyflenwi'r alcohol, a
 - (iii) V yw cyfradd y dreth ar werth sy'n daladwy mewn perthynas â'r alcohol fel pe bai'r dreth ar werth yn cael ei chodi ar ddyddiad gwerthu neu gyflenwi'r alcohol
 - (c) ystyr "person perthnasol", mewn perthynas â safle lle y mae trwydded safle mewn grym, yw
 - (i) Deiliad y drwydded safle,
 - (ii) Goruchwylydd dynodedig y safle (os oes un) mewn perthynas â thrwydded o'r fath, neu
 - (iii) Deiliad trwydded bersonol sy'n cyflenwi alcohol o dan drwydded o'r fath neu sy'n caniatáu iddo gael ei gyflenwi;
 - (d) ystyr "person perthnasol", mewn perthynas â safle lle y mae tystysgrif safle clwb mewn grym, yw unrhyw un o aelodau neu swyddogion y clwb sy'n bresennol ar y safle mewn rôl sy'n galluogi'r aelod neu'r swyddog i atal y cyflenwad o dan sylw; ac
 - (e) ystyr "treth ar werth" yw treth ar werth sy'n daladwy yn unol â Deddf Treth ar Werth 1994(7)
3. Os nad yw'r pris a ganiateir a roddir gan Baragraff (b) o baragraff 2 (ar wahân i'r paragraff hwn) yn rhif cyfan o geiniogau, rhaid cymryd mai'r pris a roddir gan yr is-baragraff hwnnw yw'r pris a roddir mewn gwirionedd gan yr is-baragraff hwnnw wedi'i dalgrynnu i fyny i'r geiniog agosaf.
4. (1) Mae is-baragraff (2) yn gymwys os yw'r pris a ganiateir gan Baragraff (b) o baragraff 2 ar y naill ddiwrnod ("y diwrnod cyntaf") yn wahanol i'r pris a ganiateir ar y diwrnod nesaf ("yr ail ddiwrnod") o ganlyniad i newid i gyfradd y dreth neu'r dreth ar werth.

(2) Mae'r pris a ganiateir sy'n gymwys ar y diwrnod cyntaf yn gymwys i werthiant neu gyflenwad alcohol sy'n digwydd cyn i'r cyfnod o 14 diwrnod sy'n dechrau ar yr ail ddiwrnod ddod i ben.

Gorchymyn Deddf Trwyddedu 2003 (Amodau Trwyddedu Gorfodol) (Diwygio) 2014

Mae'r Amodau Gorfodol isod yn **disodli** Gorchymyn Deddf Trwyddedu 2003 (Amodau Trwyddedu Gorfodol) 2010 a daethant i rym ar **1 Hydref 2014**.

Mae amodau 1 i 4 yn cyfeirio at yr holl safleoedd sy'n gwerthu neu gyflenwi alcohol i'w yfed ar y safle. Mae amod 3 yn berthnasol i safleoedd sy'n gwerthu alcohol i'w yfed oddi ar y safle.

1. (1) Rhaid i'r person cyfrifol sicrhau nad yw staff ar y safle perthnasol yn ymgymryd â, yn trefnu neu'n cymryd rhan mewn unrhyw hyrwyddo anghyfrifol mewn perthynas â'r safle.

(2) Yn y paragraff hwn, mae hyrwyddo anghyfrifol yn golygu un neu fwy o'r gweithgareddau a ganlyn, neu weithgareddau sy'n sylweddol debyg, sy'n digwydd er mwyn hyrwyddo gwerthiant neu gyflenwad o alcohol i'w yfed ar y safle -

(a) gemau neu weithgareddau eraill sy'n gofyn am neu'n hybu, neu sydd wedi'u dylunio i ofyn neu i hybu unigolion i -

(i) yfed swm o alcohol o fewn cyfyngiad amser (heblaw yfed alcohol a werthwyd neu a gyflenwyd ar y safle cyn terfyn y cyfnod y mae'r unigolyn cyfrifol wedi'i awdurdodi i werthu neu gyflenwi alcohol), neu

(ii) yfed cymaint o alcohol â phosib (un ai mewn cyfyngiad amser neu fel arall);

(b) darparu swm diddiwedd neu amhenodol o alcohol am ddim neu am bris penodedig neu ar ddisgownt i'r cyhoedd neu i grŵp a gaiff ei ddiffinio gan nodwedd benodol sy'n peri risg sylweddol o danseilio amcan trwyddedu;

(c) darparu alcohol am ddim neu ar ddisgownt neu unrhyw beth arall fel gwobr i annog neu i wobrwyo prynu ac yfed alcohol dros gyfnod o 24 awr neu lai mewn modd sy'n peri risg sylweddol o danseilio amcan trwyddedu;

(d) gwerthu neu gyflenwi alcohol mewn cysylltiad â phosteri neu bamffledi ar, neu yng nghyffiniau'r safle, a ellir ei ystyried yn rhesymol fel ei fod yn caniatáu, neu'n annog neu'n cyfeirio at effeithiau meddwdod ac ymddygiad gwrthgymdeithasol mewn modd ffafriol;

(e) unigolyn yn tywallt alcohol yn uniongyrchol i geg unigolyn arall (heblaw pan fo unigolyn yn methu yfed heb gymorth oherwydd anabledd).

2. Rhaid i'r unigolyn cyfrifol sicrhau fod dŵr yfed am ddim yn cael ei ddarparu ar gais i gwsmeriaid pan fod hyn ar gael yn rhesymol.

3. (1) Rhaid i ddeilydd y drwydded eiddo neu ddeilydd y dystysgrif eiddo clwb sicrhau y gweithredir polisi gwirio oed ar y safle mewn perthynas â gwerthu neu gyflenwi alcohol.

(2) Rhaid i oruchwyliwr dynodedig y safle mewn perthynas â'r drwydded eiddo sicrhau bod gwerthiant alcohol ar y safle yn digwydd yn unol â'r polisi gwirio oed.

(3) Rhaid i'r polisi fynnu bod unigolion sy'n edrych dan 18 oed i'r person cyfrifol (neu'r oed hŷn a nodir yn y polisi) ddangos ar gais, cyn cael prynu alcohol, tystiolaeth yn cynnwys eu llun, dyddiad geni a naill ai -

(a) marc holograffig, neu

(b) nodwedd uwchfioled.

4. Rhaid i'r unigolyn cyfrifol sicrhau -

(a) os caiff unrhyw un o'r diodydd alcoholig canlynol eu gwerthu neu eu cyflenwi i'w hyfed ar y safle (heblaw am ddiodydd alcohol sy'n cael eu gwerthu neu eu cyflenwi ar ôl eu gwneud yn barod i'w gwerthu mewn cynhwysydd wedi'i gau'n ddiogel), bydd yr alcohol ar werth i gwsmeriaid yn y mesurau a ganlyn -

(i) cwrw neu seidr: ½ pint;

(ii) jin, rym, fodca neu wisgi: 25 ml neu 35 ml; a

(iii) gwin llonydd mewn gwydryn: 125 ml;

(b) caiff y mesurau hyn eu dangos mewn bwydlen, ar restr brisiau neu ddeunydd printiedig arall sydd ar gael i gwsmeriaid ar y safle; a

(c) lle nad yw cwsmer, mewn perthynas â gwerthiant alcohol, yn manylu ar y swm o alcohol i'w werthu, bydd y gwerthwr yn hysbysu'r cwsmer fod y mesurau hyn ar gael.

Annex 1 - MANDATORY CONDITIONS

1 Mandatory conditions where licence authorises supply of alcohol

- (1) Where a premises licence authorises the supply of alcohol, the licence must include the following conditions.
- (2) The first condition is that no supply of alcohol may be made under the premises licence-
 - (a) at a time when there is no designated premises supervisor in respect of the premises licence, or
 - (b) at a time when the designated premises supervisor does not hold a personal licence or his personal licence is suspended.
- (3) The second condition is that every supply of alcohol under the premises licence must be made or authorised by a person who holds a personal licence.

2 Mandatory condition: exhibition of films

- (1) Where a premises licence authorises the exhibition of films, the licence must include a condition requiring the admission of children to the exhibition of any film to be restricted in accordance with this section.
- (2) Where the film classification body is specified in the licence, unless subsection (3)(b) applies, admission of children must be restricted in accordance with any recommendation made by that body.
- (3) Where-
 - (a) the film classification body is not specified in the licence, or
 - (b) the relevant licensing authority has notified the holder of the licence that this subsection applies to the film in question, admission of children must be restricted in accordance with any recommendation made by that licensing authority.
- (4) In this section - "children" means persons aged under 18; and "film classification body" means the person or persons designated as the authority under section 4 of the Video Recordings Act 1984 (c.39) (authority to determine suitability of video works for classification).

3 Mandatory condition: door supervision

- (1) Where a premises licence includes a condition that at specified times one or more individuals must be at the premises to carry out a security activity, the licence must include a condition that each such individual must be licensed by the Security Industry Authority.
- (2) But nothing in subsection (1) requires such a condition to be imposed-
 - (a) in respect of premises within paragraph 8(3)(a) of Schedule 2 to the Private Security Industry Act 2001 (c.12) (premises with premises licenses authorising plays or films), or
 - (b) in respect of premises in relation to-
 - (i) any occasion mentioned in paragraph 8(3)(b) or (c) of that Schedule (premises being used exclusively by club with club premises certificate, under a temporary event notice authorising plays or films or under a gaming licence), or
 - (ii) any occasion within paragraph 8(3)(d) of that Schedule (occasions prescribed by regulations under that Act).
- (3) For the purposes of this section-

- (a) "security activity" means an activity to which paragraph 2(1)(a) of that Schedule applies, and
- (b) paragraph 8(5) of that Schedule (interpretation of references to an occasion) applies as it applies in relation to paragraph 8 of that Schedule.

The Licensing Act 2003 (Mandatory Licensing Conditions) Order 2014

With effect from 28th May 2014

1. A relevant person shall ensure that no alcohol is sold or supplied for consumption on or off the premises for a price which is less than the permitted price.
2. For the purposes of the condition set out in paragraph 1-
 - (a) "duty" is to be construed in accordance with the Alcoholic Liquor Duties Act 1979;
 - (b) "permitted price" is the price found by applying the formula –
$$P = D + (D \times V)$$
where –
 - (i) P is the permitted price
 - (ii) D is the rate of duty chargeable in relation to the alcohol as if the duty were charged on the date of the sale or supply of the alcohol, and
 - (iii) V is the rate of value added tax chargeable in relation to the alcohol as if the value added tax were charged on the date of the sale or supply of the alcohol
 - (c) "relevant person" means, in relation to premises in respect of which there is in force a premises licence –
 - (i) The holder of the premises licence,
 - (ii) The designated premises supervisor (if any) in respect of such a licence, or
 - (iii) The personal licence holder who makes or authorises a supply of alcohol under such a licence;
 - (d) "relevant person" means, in relation to premises in respect of which there is in force a club premises certificate, any member or officer of the club present on the premises in a capacity which enables the member or officer to prevent the supply in question; and
 - (e) "valued added tax" means value added tax charged in accordance with the Value Added Tax Act 1994
3. Where the permitted price given by Paragraph (b) of paragraph 2 would (apart from this paragraph) not be a whole number of pennies, the price given by that sub-paragraph shall be taken to be the price actually given by that sub-paragraph rounded up to the nearest penny.

4. (1) Sub-paragraph (2) applies where the permitted price by Paragraph (b) of paragraph 2 on a day (“the first day”) would be different from the permitted price on the next day (“the second day”) as a result of a change to the rate of duty or value added tax.

(2) The permitted price which would apply on the first day applies to sales or supplies of alcohol which take place before the expiry of the period of 14 days beginning on the second day.

The Licensing Act 2003 (Mandatory Licensing Conditions) (Amendment) Order 2014

The below Mandatory Conditions **replace** the Licensing Act 2003 (Mandatory Licensing Conditions) Order 2010 and comes into effect **on 1st October 2014**

Conditions 1 to 4 refer to all premises that sell or supply alcohol for consumption on the premises. Condition 3 is relevant to Premises that sell for consumption off the premises.

1. (1) The responsible person must ensure that staff on relevant premises do not carry out, arrange or participate in any irresponsible promotions in relation to the premises.

(2) In this paragraph, an irresponsible promotion means any one or more of the following activities, or substantially similar activities, carried on for the purpose of encouraging the sale or supply of alcohol for consumption on the premises—

(a) games or other activities which require or encourage, or are designed to require or encourage, individuals to—

(i) drink a quantity of alcohol within a time limit (other than to drink alcohol sold or supplied on the premises before the cessation of the period in which the responsible person is authorised to sell or supply alcohol), or

(ii) drink as much alcohol as possible (whether within a time limit or otherwise);

(b) provision of unlimited or unspecified quantities of alcohol free or for a fixed or discounted fee to the public or to a group defined by a particular characteristic in a manner which carries a significant risk of undermining a licensing objective;

(c) provision of free or discounted alcohol or any other thing as a prize to encourage or reward the purchase and consumption of alcohol over a period of 24 hours or less in a manner which carries a significant risk of undermining a licensing objective;

(d) selling or supplying alcohol in association with promotional posters or flyers on, or in the vicinity of, the premises which can reasonably be considered to condone, encourage or glamorise anti-social behaviour or to refer to the effects of drunkenness in any favourable manner;

(e) dispensing alcohol directly by one person into the mouth of another (other than where that other person is unable to drink without assistance by reason of disability).

2. The responsible person must ensure that free potable water is provided on request to customers where it is reasonably available.

3. (1) The premises licence holder or club premises certificate holder must ensure that an age verification policy is adopted in respect of the premises in relation to the sale or supply of alcohol.

(2) The designated premises supervisor in relation to the premises licence must ensure that the supply of alcohol at the premises is carried on in accordance with the age verification policy.

(3) The policy must require individuals who appear to the responsible person to be under 18 years of age (or such older age as may be specified in the policy) to produce on request, before being served alcohol, identification bearing their photograph, date of birth and either—

- (a) a holographic mark, or
- (b) an ultraviolet feature.

4. The responsible person must ensure that—

(a) where any of the following alcoholic drinks is sold or supplied for consumption on the premises (other than alcoholic drinks sold or supplied having been made up in advance ready for sale or supply in a securely closed container) it is available to customers in the following measures—

- (i) beer or cider: ½ pint;
- (ii) gin, rum, vodka or whisky: 25 ml or 35 ml; and
- (iii) still wine in a glass: 125 ml;

(b) these measures are displayed in a menu, price list or other printed material which is available to customers on the premises; and

(c) where a customer does not in relation to a sale of alcohol specify the quantity of alcohol to be sold, the customer is made aware that these measures are available.”

Atodiad 2 – Amodau sy'n gyson â'r Rhestr weithredu

Hyrwyddo'r Amcanion Trwyddedu

a) Cyffredinol

Mae'r staff wedi cael cyfarwyddyd mewn perthynas â gofynion Deddf Trwyddedu 2003 ac maent yn ymwybodol o'n rhaglen weithredu. Bydd y staff yn cael eu hyfforddi i ofyn am ddogfen adnabod oddi wrth unrhyw un sy'n edrych dan 21 oed, ac i beidio â gwerthu alcohol i bobl sydd eisoes yn feddw. Hefyd, byddant yn cael e-hyfforddiant i weithio'r offer CCTV.

b) Atal troseddau ac anhrefn

Ni fyddwn yn gwerthu alcohol i unrhyw un sy'n ymddangos yn feddw, neu sy'n ymddwyn yn dreisgar, yn gwerylgar neu'n afreolus. Mae cloeon safonol wedi'u gosod i ddiogelu'r safle, yn ogystal â system larwm. Pan ddarperir **adloniant cyhoeddus**, defnyddir goruchwylwyr drysau ar gymhareb o 1 i bob 100 o bobl.

Bydd goruchwylwyr drysau gyda chofrestriad SIA ar ddyletswydd ar y safle yn ystod digwyddiadau adloniant. Yn ogystal, bydd aelodau o bwyllgor y clwb sydd wedi'u briffio yn eu rolau a'u dyletswyddau yn eu cynorthwyo. Bydd y staff SIA yn gwisgo dillad swyddogol ac yn arddangos eu bathodynau enw fel eu bod yn hawdd eu hadnabod.

Bydd y staff SIA a'r stiwardiaid wedi'u gosod ger y fynedfa a thu mewn a thu allan i unrhyw bebyll lle cynhelir digwyddiadau. Bydd y staff yn cynnwys aelodau staff benywaidd i helpu i ddelio â chwsmeriaid benywaidd.

c) Diogelwch Cyhoeddus

Diogelwch tân. Mae systemau CCTV ar waith tu mewn a thu allan i'r safle, sy'n cwrdd â gofynion Heddlu Dyfed Powys, yn ogystal â goleuadau allanol. Cynhelir asesiadau risg (copi ar gael i'w archwilio). Mae yswiriant atebolrwydd mewn grym a byddwn yn rhoi gwybod i'n hyswirwyr am y rhaglen weithredu hon. Ni chaniateir gwydrau na photeli gwydr y tu allan i brif safle'r clwb. Yn ystod digwyddiadau, bydd unrhyw ddioddydd a gyflenwir y tu allan i brif safle'r clwb yn cael eu gweini mewn gwydrau polycarbonad, plastig neu boteli plastig.

Bydd diogelwch y rhai sy'n mynychu unrhyw ddigwyddiadau a gynhelir yn y clwb yn brif ystyriaeth bob amser. Bydd gan y goruchwylwyr drysau gwrywaidd a benywaidd yr hawl i chwilio unrhyw fagiâu, bagiau llaw neu ddillad, os ydyn nhw'n amau bod rhywun yn cario poteli i'r lleoliad. Gosodir hysbysiadau ger y brif fynedfa'n datgan y gall unrhyw un gael eu chwilio cyn dod i mewn. Bydd unrhyw eitemau y gellid eu defnyddio i achosi niwed i eraill yn cael eu cymryd oddi ar yr unigolyn.

Y goruchwylwyr drysau i sicrhau na fydd mwy na'r nifer uchaf a ganiateir ar gyfer pob ardal ar unrhyw adeg, sef:

TŶ'R CLWB - 180 (Prif Far), 60 (Lolfa) 60 (Ystafell Iau).

CAE'R TÎM CYNTAF Parth A - 500 Pabell a 100 yn ardal y cae.

CAE'R AIL DÎM Parth B - 100

MAES PARCIO Parth C - 700

Pan gynhelir digwyddiadau y tu allan i safle'r clwb, bydd y clwb yn sicrhau bod ffens ddiogelwch yn cael ei chodi ar hyd y fynedfa i'r maes parcio, sy'n ffinio â Choedlan y Parc.

Bydd unrhyw babell neu far a osodir yn cael ei godi gan staff proffesiynol sydd wedi'u hyfforddi i godi adeileddau o'r fath ar gyfer digwyddiadau.

ARDAL O FLAEN TŶ'R CLWB a CHAE'R TÎM CYNTAF (Wedi'i farcio'n Parth A).

Bwriedir codi pabell yn yr ardal a nodir yn y maes parcio er mwyn chwarae cerddoriaeth fyw. Mae'r ardal wedi'i huwcholeuo ar y cynllun sydd ynghlwm ac ni fydd y babell yn fwy na 10m x 20m mewn maint.

Yn ogystal, bwriedir codi bar y tu mewn i'r babell, yn y lleoliad sydd wedi'i farcio ar y cynllun sydd ynghlwm. Ni fydd y bar yn fwy na 5m x 4m mewn maint.

Bydd y seinyddion wedi'u gosod i gyfeiriad y Fynwent er mwyn amharu cyn lleied â phosib ar y trigolion lleol. Mae yna goed mawr ar hyd ffiniau'r ardal hon, a fydd yn cynorthwyo i leihau'r niwsans sŵn.

CAE'R AIL DÎM (Wedi'i farcio'n Parth B)

Pan fydd twrnameintiau Rygbi'n cael eu cynnal, bwriedir codi pabell fach 10m x 5m o faint ar y mwyaf. Pwrpas y cyfleuster hwn fydd gweini ar y rhai sy'n dod i wyllo gemau ar y cae ym Mharth B. Bydd y babell hon yn cynnwys bar bach 10m x 5m o faint ar y mwyaf, a fydd ar gau ar ôl 20.00. Bydd y bar yn gweini cwrw mewn caniau a photeli, a gyflenwir i'r cwsmeriaid mewn gwydrau polycarbonad neu blastig neu boteli plastig.

ARDAL Y MAES PARCIO (Wedi'i farcio'n Parth C)

Bwriedir codi pabell yn yr ardal a nodir yn y maes parcio er mwyn darparu adloniant cerddoriaeth fyw. Mae'r ardal wedi'i huwcholeuo ar y cynllun sydd ynghlwm ac ni fydd y babell yn fwy na 27m x 10m mewn maint.

Yn ogystal, bwriedir codi bar i weini alcohol a diodydd ysgafn y tu mewn i'r babell. Ni fydd y bar yn fwy na 5m x 3m mewn maint.

CYMORTH CYNTAF

Ceir diffibriliwr ar y safle, sydd ar gael i'w ddefnyddio ar y safle. Mae blychau cymorth cyntaf ar gael yn nhŷ'r clwb. Byddwn yn archebu ac yn darparu blychau cymorth cyntaf ychwanegol, a fydd ar gael yn ystod digwyddiadau allanol.

Bydd y clwb yn sicrhau bod o leiaf 4 o bobl sydd â hyfforddiant cymorth cyntaf ar gael yn ystod digwyddiadau a gynhelir y tu allan i dŷ'r clwb.

Yn ystod digwyddiadau chwaraeon mawr bydd y clwb yn trefnu darpariaeth cymorth cyntaf gan Ambiwlans Sant Ioan neu sefydliad arall hyfforddedig tebyg.

Bydd y brif fynedfa'n cael ei chadw'n rhydd o rwystrau i sicrhau bod unrhyw gerbydau argyfwng yn cael mynediad hwylus i'r safle.

Ar gyfer digwyddiadau a gynhelir yn y maes parcio, defnyddir generadur a bydd y cyflenwad trydan yn cael ei gysylltu gan drydanwr proffesiynol. Bydd y cyflenwad trydan allanol/seinyddion ac ati

wedi'u cysylltu i ddyfais cerrynt gweddillol (sef dyfais diogelwch sensitif sy'n troi'r trydan i ffwrdd yn awtomatig os oes nam). Darperir cyflenwad ar gyfer digwyddiadau a gynhelir yn y babell o flaen tŷ'r clwb/cae Parth A trwy redeg ceblau trydan o'r dŷ'r clwb. Bydd gorchudd caled dros y ceblau hyn.

Mae diffoddwyr tân wedi'u lleoli mewn mannau gwahanol o fewn tŷ'r clwb. Hefyd, bydd diffoddwyr tân ychwanegol ar gael mewn lleoliadau priodol yn yr ystafelloedd, a ger y Pebyll, y llwyfannau, a'r barrau a godir. Bydd stiwardiaid y clwb a'r staff diogelwch sydd ar ddyletswydd yn ystod digwyddiadau'n cael gwybod ble mae'r offer tân.

Mae yna oleuadau ar ochr allanol tŷ'r clwb sy'n goleuo'r maes parcio. Yn ogystal, mae yna oleuadau stryd ar hyd Rhodfa Plascrug, sydd hefyd yn goleuo'r ardal. Petai yna argyfwng mawr, byddai modd defnyddio goleuadau'r cae chwarae.

Os bydd unrhyw ddigwyddiad mawr ar y safle, bydd y clwb yn sicrhau bod y safle ar gael ar gyfer personél argyfwng.

Os bydd angen gofyn i unigolyn/unigolion i adael y safle oherwydd ymddygiad afreolus, ni chaniateir ail-fynediad i'r sawl sy'n gyfrifol am y camymddygiad.

d) Atal niwsans cyhoeddus

Bydd y drysau a'r ffenestri ar gau yn ystod adloniant byw ac adloniant wedi'i recordio, oni bai bod rhywun yn cyrraedd neu'n gadael. Mae lefel y sŵn yn cael ei fonitro'n rheolaidd i sicrhau nad yw'n amharu ar y cymdogion. Mae ein lleoliad yn gymorth hefyd yn hyn o beth. Gofynnir i gwsmeriaid adael yn dawel ac yn drefnus, a gosodir hysbysiadau'n nodi hynny.

Bydd adloniant byw yn dod i ben am Hanner Nos a bydd y seinyddion wedi'u lleoli mewn modd fydd yn amharu cyn lleied â phosib ar y trigolion lleol.

Yn ystod digwyddiadau a gynhelir o flaen tŷ'r clwb a chae'r tîm cyntaf (**Wedi'i farcio'n Parth A**) bydd y seinyddion wedi'u gosod i gyfeiriad y Fynwent er mwyn amharu cyn lleied â phosib ar y trigolion lleol. Mae yna goed mawr ar hyd ffiniau'r ardal hon, a fydd yn gymorth i leihau'r niwsans sŵn.

Yn ystod digwyddiadau a gynhelir yn ardal y Maes Parcio (**Wedi'i farcio'n Parth C**) bydd y seinyddion wedi'u gosod i gyfeiriad tŷ'r clwb er mwyn amharu cyn lleied â phosib ar y trigolion lleol.

e) Amddiffyn plant rhag niwed

Bydd staff yn cael eu hyfforddi a'u cynghori i beidio â gwerthu alcohol i unrhyw un sy'n edrych dan 18 oed. Byddant yn gofyn am ddogfen adnabod oddi wrth unrhyw un sy'n edrych dan 21 oed. Maent wedi'u cynghori i dderbyn dogfen adnabod gyda llun yn unig h.y. pasbort, trwydded yrru neu gerdyn Valid. Os oes yna amheuaeth, ni ddylent werthu alcohol.

Bydd Rheolwr y Bar, neu, yn ei absenoldeb, ei ddirprwy, yn ymgymryd â dyletswyddau Swyddog sy'n Gyfrifol am Bobl Ifanc. Os digwydd bod person ifanc i'w weld yn sâl/dan ddylanwad, bydd y swyddog yn cael manylion cyswllt ei warcheidwad ac yn cysylltu ag ef/hi.

Yn ystod digwyddiadau adloniant a gynhelir y tu allan i'r safle, bydd pobl ifanc dros 18 oed yn cael strapen arddwrn. Rhaid strapen arddwrn i'r rhai sy'n amlwg dros 18 oed yn unig, neu rai all brofi'u hoedran trwy ddangos dogfen adnabod ddilys. Y polisi ar gyfer gwerthu alcohol yn ystod y digwyddiadau hyn fydd 'Dim strapen arddwrn – dim alcohol'.

CCTV

Rydym yn cytuno bod y system CCTV yn cydymffurfio ac amodau Dyfed Powys ar gyfer safleoedd trwyddedig:

1. Rhaid i'r system gael ei gosod gan gwmni sydd ag ardystiad SSAIB neu Safon Aur yr NSI. 'House Safe Security'.
2. Rhaid bod yna gamerâu'n gwylio Tŷ'r Clwb a'r ardaloedd a ddynodir fel Parth A a Pharth C, yn ogystal ag ardal y fynedfa a'r allanfa, ac ni ddylai fod unrhyw ardaloedd cudd neu aneglur. Bydd hyn yn mynd i'r afael â phroblemau sydd wedi codi y tu allan i'r safle wrth i gwsmeriaid gyrraedd neu adael.
3. Y brif fynedfa/allanfa i fod â chamera sy'n darparu ansawdd delweddau 100%R o leiaf.
4. Rhaid i'r holl ddelweddau fod o ansawdd da, a gallu perfformio lleiaf y camera'n ddigonol i allu adnabod unigolion.
5. Rhaid bod y delweddau'n rhai lliw.
6. Rhaid i'r system recordio ar gyflymder o 12 delwedd yr eiliad.
7. Rhaid bod yna stamp dyddiad ac amser ar bob delwedd.
8. Dylid cadw'r holl ddelweddau yn ystod oriau gweithgareddau trwyddedadwy am gyfnod o 30 diwrnod.
9. Rhaid i'r system CCTV fod ar waith trwy'r amser, ac os bydd nam yn codi, rhaid rhoi gwybod i'r heddlu a gwneud trefniadau di-oed i drwsio'r nam.
10. Rhaid i'r holl ddelweddau fod ar gael i'w gwylio ar gais swyddog heddlu, a dylai copi o'r delweddau hynny fod ar gael yn ddi-oed i'r swyddog heddlu neu PCSO.
11. Ar bob adeg yn ystod y cyfnod gweithredu ar y safle, rhaid bod yna berson cymwys ar y safle all drosglwyddo unrhyw ddeunydd a recordiwyd yn gyflym i gyfrwng storio symudadwy. Mae fformat ffon gof, CD neu DVD yn dderbyniol i'r heddlu. Bydd y prif gopi ar gael os bydd yr heddlu'n gofyn am ei weld.
12. Rhaid i'r system ymgorffori dull o drosglwyddo delweddau o'r gyriant caled i fformat y gellir ei chwarae'n ôl ar unrhyw gyfrifiadur sy'n defnyddio Microsoft Windows neu Mac. Rhaid i'r feddalwedd sydd ei hangen i lwytho a gwylio delweddau a recordiwyd fod un ai wedi'i chynnwys fel rhan o'r system weithredu safonol a osodwyd, neu gael ei gosod i'r cyfrwng recordio pan fydd y data'n cael ei gopio i'r cyfrwng hwnnw.

(Cyhoeddwyd | Issued: 03/07/2026)

13. Rhaid bod y system wedi'i chofrestru gyda'r Comisiynydd Gwybodaeth (Ffôn 0303 123 1113 neu e-bost registration@ico.org.uk)

Annex 2 - Conditions consistent with the operating Schedule

Promotion of Licensing Objectives

a) General – all four licensing objectives

Staff will be trained to receive instruction as to the requirements of the Licensing Act 2003 and have been made aware of our operating schedule. Staff will be trained to request I.D. from anyone who appears to be under 21 and not to serve people who are already drunk. They will also be trained to operate the CCTV recording equipment.

b) The prevention of crime and disorder

We will not sell alcohol to anyone who appears to be drunk or is violent, quarrelsome or disorderly. The Premises is secured by good quality locks and is alarmed. When **public entertainment** is provided then door supervisors will be used ratio: 1 for every 100 persons.

Entertainment events will have registered SIA door persons on duty at the premises. They will be supplemented by members of the club committee who will be fully briefed on their roles and responsibilities. The SIA staff will wear branded clothing and identification licence badges and will be easily identified.

The SIA staff and stewards will be strategically placed at the entrance and both inside and outside any event marquees. The staff will include female members of staff to assist in dealing with female attendees.

c) Public safety

Fire safety. CCTV systems cover the inside and outside of the premises and meet Dyfed-Powys Police requirements, outdoor lighting, risk assessments (copy available for inspection). Public liability insurance in force and we will advise our insurers of this operating schedule. No glasses or glass bottles will be allowed outside the main club premises. During events any drinks supplied outside the main club premises will be served in polycarbonate, plastic glasses or plastic bottles.

The safety of persons attending any events held at the club will be a main consideration. Male and female door supervisors will have the right to search any bags handbags or clothing if they suspect anyone is carrying bottles into the venue. Notices will be placed at the main entrance stating that persons may be subject of a search. Any items which may be used to cause injury to persons will be confiscated.

Doorpersons to ensure that the capacities for each area are not exceeded:

CLUBHOUSE - 180 (Main Bar), 60 (Lounge) 60 (Junior Room).

FIRST TEAM PITCH Zone A – 500 Marquee and 1000 on pitch area.

SECOND TEAM PITCH Zone B – 1000.

CAR PARK Zone C – 700.

When events are held outside the club premises, the club will ensure that security safety fencing is erected along the car park entrance, which borders Park Avenue.

All marquees and bar structures will be assembled by professional event staff who are trained in the erection of such structures.

AREA IN FRONT OF CLUBHOUSE and FIRST TEAM PITCH (Marked Zone A).

(Cyhoeddwyd | Issued: 03/07/2026)

It is proposed to erect a marquee in the identified area in the car park in order to play live music. The area is highlighted on the attached plan and the marquee will not exceed 10m x 20m in size.

In addition, it is proposed to erect a bar inside the marquee in the location marked on the attached plan. The bar will not exceed 5m x 4m in size

The speakers will be positioned in the direction of the Cemetery in order to minimise any disruption to local residents. There are large trees bordering this area, which will assist in reducing noise nuisance.

SECOND TEAM PITCH (Marked Zone B).

When Rugby tournaments are being held it is proposed to erect a small marquee with a maximum size of 10M x 5m. The purpose of this facility is to serve spectators who are viewing matches on the pitch in zone B. This marquee will house a small bar of a maximum size of 10m x 5m, which will not be open after 20:00. The bar will serve canned and bottled beer, which will be supplied to the consumer in Polycarbonate or plastic glasses or plastic bottles.

CAR PARK AREA (Marked Zone C)

It is proposed to erect a marquee in the identified area in the car park in order to provide live entertainment in the form of music. The area is highlighted on the attached plan and the marquee will not exceed 27m x 10m in size.

In addition, it is proposed to erect a bar to serve alcoholic and soft drinks inside the marquee. The bar structure will not exceed 5m x 3m in size.

FIRST AID

There is a defibrillator at the premises which is available for use at the premises. There are first aid boxes available at the clubhouse. We will order and supply additional first aid boxes, which will be available for use during external events.

The club will ensure that at least 4 trained first aiders will be available during events held outside the clubhouse.

During large sporting events the club will arrange for the provision of first aid by St John's Ambulance or other similar trained organisation.

The main entrance area will be kept free of any obstruction to ensure that any attending emergency vehicles will have easy access to the site.

For events held in the car park, a generator will be used and the electricity supply will be connected by a professional electrician. The external electric supply/ speakers etc will be connected to a residual current device (RCD is a sensitive safety device that switches off electricity automatically if there is a fault). Events held in the marquee outside the front of the clubhouse/Pitch Zone A will be supplied by using electricity cables running from the clubhouse. This cabling will be armoured.

(Cyhoeddwyd | Issued: 03/07/2026)

Fire extinguishers are contained at various locations within the clubhouse premises. In addition, further fire extinguishers will be available at appropriate locations at the suite and near to the Marquees, erected stages and bar areas. Club stewards and security staff on duty at events will be informed of the location of the firefighting equipment.

There is lighting on the exterior of the clubhouse which illuminates the car park. In addition, there is street lighting in Plascrug Avenue, which also illuminates the area. In the event of a large emergency access would be available to the pitch lights.

In the event of any large scale incident at the site, the club will make the premises available for use by emergency personnel.

In the event that person(s) are asked to leave the premises due to unruly behavior, persons responsible for poor behavior will not be allowed to re-enter events.

d) The prevention of public nuisance

Doors and windows closed during live and recorded entertainment except for access and egress. Noise is regularly monitored to ensure neighbours are not disturbed, our location also assists in this regard. Customers are requested to leave quietly and orderly and notices to this effect are displayed.

Live entertainment will cease at Midnight and the speakers will be positioned in a manner to minimize disruption to local residents.

During events held in front of clubhouse and first team pitch (**Marked Zone A**) - The speakers will be positioned in the direction of the Cemetery in order to minimise any disruption to local residents. There are large trees bordering this area, which will assist in reducing noise nuisance.

During events held in Car Park Area (**Marked Zone C**) the speakers will be positioned in the direction of the clubhouse in order to minimise any disruption to local residents.

e) The protection of children from harm

Staff will be trained and instructed not to sell alcohol to anyone who appears to be under 18 years. They will challenge anyone who appears to be under 21 years and demand I.D. They are instructed only to accept photographic I.D. i.e. passports, driving licence and valid cards. If in doubt they are not to sell alcohol.

The Bar Manager, or in their absence their deputy will be responsible for being the Young Persons Responsible officer. In the event of any young person being identified as being ill/under the influence the officer will establish the contact detail of their responsible guardian and make contact with them.

During entertainment events held outside the premises, age wrist bands will be supplied to persons over 18 years of age. The wrist bands will only be provided to persons who are obviously over 18 or persons who prove their age by producing a recognized identity document. The serving policy to be adopted during the events will be a 'No wrist band – no sale policy'.

CCTV

We agree that the CCTV is compliant with the Dyfed-Powys conditions for licensed premises:

14. The system must be installed by a company certified by SSAIB or NSI Gold standard. House Safe Security.
15. The Clubhouse and Areas designated Zone A and Zone C and the entry and exit areas must be covered by cameras, and there must not be any hidden or obscured areas. This will deal with issues which have arisen outside the premises when customers have been arriving or leaving
16. Main entrance / exit to have a camera meeting a minimum of 100%R image quality
17. All footage must be of good quality and of a minimum performance capability sufficient to identify individuals
18. It must be in colour
19. It must record at a minimum of 12 images per second
20. All images will be time and date stamped
21. All footage during the hours of Licensable activities to be retained for a period of 30 days
22. The CCTV system must operate continuously, and if a defect arises the police must be informed and immediate arrangements must be made to rectify the fault
23. All footage must on demand be made available to a police officer or PCSO for viewing and a copy of that footage made immediately available to a police officer or PCSO.
24. At all times during the period of operation of the premises there must be a competent person on the premises able to undertake the export of recordings quickly onto a removable storage medium. Memory Stick, CD, or DVD format is acceptable to the police. The master copy will be available to the police on demand.
25. The system must incorporate a means of transferring images from the hard-drive to a format that can be played back on any Microsoft Windows or MAC compatible computer. The application software required to launch and view recorded images must either be included as part of the standard operating system installed or be installed to the recorded media when the data is copied to that media
26. The system must be registered with the Information Commissioner (Tel 0303 123 1113 or email registration@ico.org.uk)

Atodiad 3 – Amodau yn atodedig yn sgil gwrandawriad gan yr awdurdod trwyddedu/cyfarfod cyfryngu

Annex 3 - Conditions attached after a hearing by the licensing authority/ Mediation meeting

Atodiad 4 – Cynlluniau | Annex 4 – Plans

CLWB RYGBI

ABERYSTWYTH RFC

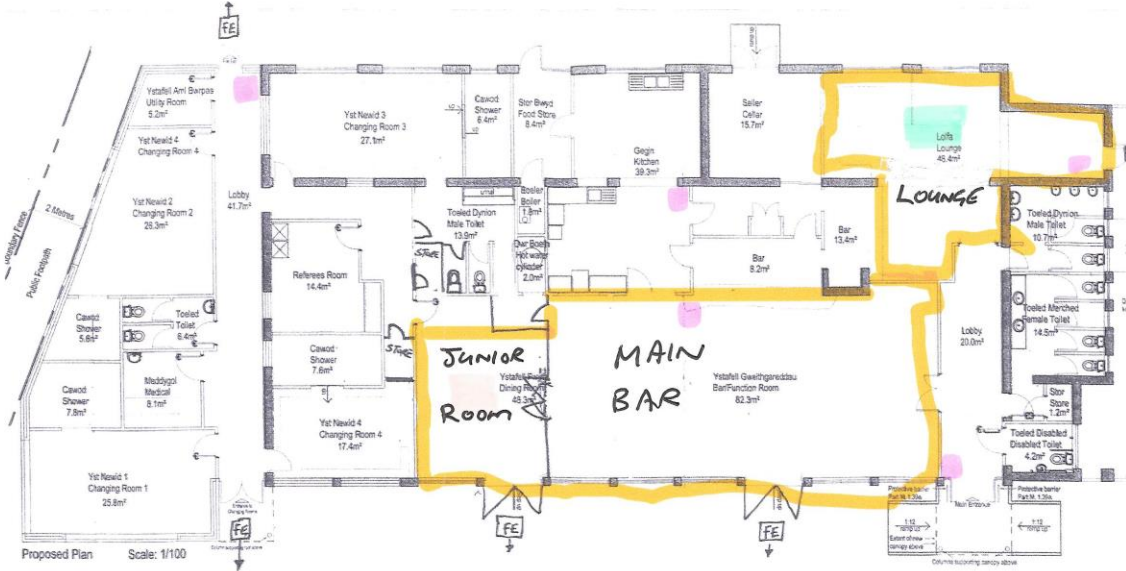

-  FIRE EXTINGUISHERS
-  LOUNGE
-  JUNIOR ROOM

