



(Cyhoeddwyd | Issued : 23/02/2024)

DEDDF DRWYDDEDU 2003 | LICENSING ACT 2003
TRWYDDED ANHEDDAU | PREMISES LICENCE

Cyngor Sir **Ceredigion** County Council

Rhif trwydded | Premises licence number:

PRM 0240 (Cyhoeddwyd | Issued : 23/02/2024)

Rhan 1 – Manylion am y safle | Part 1 - Premises details

**Cyfeiriad post y safle, neu os nad oes un, cyfeirnod map ordnans neu ddisgrifiad:
Postal address of premises, or if none, ordnance survey map reference or description:**

GWESTY MORLAN / MORLAN HOTEL

Tref bost | Post town

ABERPORTH

Côd Post | Post cod

SA43 2EN

Rhif ffôn | Telephone number

01239 810611

Os oes cyfyngiad ar yr amser, y dyddiadau | Where the licence is time limited the dates
NID OES CYFYNGIADAU AMSER AR Y DRWYDDED
PREMISES LICENCE IS NOT TIME LIMITED

**Gweithgareddau trwyddedadwy a ganiateir gan y drwydded:
Licensable activities authorised by the licence:**

ADLONIAENT | REGULATED ENTERTAINMENT
FFILMIAU / FILMS

CHWARAEON DAN DO / INDOOR SPORTING EVENTS

CERDDORIAETH FYW | LIVE MUSIC

CERDDORIAETH WEDI'U RECORDIO | RECORDED MUSIC

**UNRHYW BETH SY'N DEBYG I GERDDORIAETH FYW, CERDDORIAETH WEDI EI RECORDIO
NEU PERFFORMIADAU DAWNS | ANYTHING OF A SIMILAR NATURE TO LIVE MUSIC,
RECORDED MUSIC OR PERFORMANCES OF DANCE**

LLUNIAETH HWYR Y NOS | LATE NIGHT REFRESHMENT

ADWERTHU ALCOHOL | SALE BY RETAIL OF ALCOHOL

Yr amseroedd y mae'r drwydded yn caniatáu cynnal gweithgareddau trwyddedadwy
The times the licence authorises the carrying out of licensable activities

ADLONIAENT | REGULATED ENTERTAINMENT

FFILMIAU / FILMS: LLUN-SUL / MON-SUN: 09:00 – 00:30

CHWARAEON DAN DO / INDOOR SPORTING EVENTS: LLUN – SUL / MON-SUN: 09:00 – 00:30

CERDDORIAETH FYW | LIVE MUSIC: LLUN – SUL / MON-SUN: 12:00 – 00:30 (In line with S182 Licensing Act 1964 – 2 in a bar rule)

CERDDORIAETH WEDI'U RECORDIO | RECORDED MUSIC: LLUN-SUL / MON-SUN: 12:00 – 00:30

UNRHYW BETH SY'N DEBYG I GERDDORIAETH FYW, CERDDORIAETH WEDI EI RECORDIO NEU PERFFORMIADAU DAWNS | ANYTHING OF A SIMILAR NATURE TO LIVE MUSIC, RECORDED MUSIC OR PERFORMANCES OF DANCE: LLUN – SUL / MON-SUN: 12:00 – 00:30

LLUNIAETH HWYR Y NOS | LATE NIGHT REFRESHMENT: SUL-IAU/ SUN-THURS: 23:00 – 00:30. GWE a SAD/ FRI and SAT: 23:00 – 01:00

ADWERTHU ALCOHOL | SALE BY RETAIL OF ALCOHOL: SUL-IAU / SUN-THURS: 09:00 – 00:30. GWE a SAD/ FRI and SAT: 09:00 – 01:00

AMSERAU ANSAFONOL / NON-STANDARD TIMINGS

NOSWYL CALAN: O ddechrau oriau Noswyl Calan tan ddiwedd oriau Dydd Calan / NEW YEARS EVE: From the commencement of hours on New Years Eve to conclusion of hours on New Years Day.

CANIATAD CYFLEWNI ALCOHOL I BRESWYLLWYR 24awr Y DYDD DIGWYDDIADAU CHWARAEON YN FYW AR Y TELEDU: e.e Rygbi Rhyngwladol, Pêl Droes, Criced, Paffio, Rasio Moduron 'Grand Prix', Golff a'r Cwpan 'Ryder', 'Olympics' a'r Gemau Cymanwlad – I gyflenwi alcohol a darparu lluniaeth poeth yn hwyr yn y nos 30 munud cyn y digwyddiad ac i orffen a cau 30 munud wedi'r digwyddiad / ALCOHOL CAN BE SUPPLIED 24HRS A DAY TO RESIDENTS. LIVE TELEVISED SPORTING EVENTS: i.e. International Rugby, Football, Cricket, Boxing, Motor racing grand prix, Golf Majors and Ryder Cup, Olympic and Commonwealth Games. To supply alcohol and provide late night refreshment 30 minutes prior to event and to close 30 minutes following event.

Oriau agor y safle | The opening hours of the premises

SUL-IAU / SUN-THURS: 09:00-01:00. GWE a SAD/FRI and SAT: 09:00 – 01:30

NOSWYL CALAN: O ddechrau oriau Noswyl Calan tan ddiwedd oriau Dydd Calan / NEW YEARS EVE: From commencement of hours on New Years Eve to conclusion of hours on New years Day.

DIGWYDDIADAU CHWARAEON YN FYW AR Y TELEDU: Fel y manylir yn falenorol / LIVE SPORTING EVENTS: As detailed at previous section.

Os yw'r drwydded yn caniatáu cyflenwi alcohol, a yw hyn yn golygu ar gyfer yfed ar y safle neu oddi yno

Where the licence authorises supplies of alcohol whether these are on and/ or off supplies

AR AC ODDI AR Y SAFLE | ON AND OFF SALES

Enw, cyfeiriad (cofrestredig), rhif ffôn ac e-bost (os yw'n berthnasol) deilydd y drwydded safle | Name, (registered) address, telephone number and email (where relevant) of holder of premises licence

**LINQUEST LIMITED,
MORLAN HOTEL,
ABERPORTH
SA43 2EN**

Tel. 01239 810611

Rhif cofrestredig y deilydd, er enghraifft rhif cwmni, rhif elusen (os yw'n berthnasol) Registered number of holder, for example company number, charity number (where applicable)

988111

Enw, cyfeiriad a rhif ffôn Goruchwyliwr Safle dynodedig os yw'r drwydded safle yn caniatáu cyflenwi alcohol | Name, address and telephone number of designated premises supervisor where the premises licence authorises the supply of alcohol

**DAVID MARK MORRIS
MORLAN GUEST HOUSE
ABERPORTH
CARDIGAN
CEREDIGION
SA43 2EN**

Rhif trwydded bersonol ac enw'r awdurdod sy'n rhoi'r drwydded bersonol a ddelir gan y Goruchwyliwr Safle dynodedig os yw'r drwydded safle yn caniatáu cyflenwi alcohol Personal licence number and issuing authority of personal licence held by designated premises supervisor where the premises licence authorises for the supply of alcohol

CER 0480

CYNGOR SIR CEREDIGION / COUNTY COUNCIL

ATODIAD 1 - AMODAU GORFODOL

1 Amodau gorfodol pan fydd trwydded yn awdurdodi cyflenwi alcohol

- (1) Pan fydd trwydded safle'n awdurdodi cyflenwi alcohol, rhaid i'r drwydded gynnwys yr amodau canlynol.
- (2) Yr amod cyntaf yw na ellir cyflenwi alcohol dan y drwydded safle-
 - (a) ar adeg pan nad oes yna oruchwyliwr safle dynodedig yn unol â'r drwydded safle, neu
 - (b) ar adeg pan nad oes gan y goruchwyliwr safle dynodedig drwydded bersonol neu pan fydd ei drwydded bersonol wedi'i hatal.
- (3) Yr ail amod yw bod unrhyw alcohol a gyflenwir dan y drwydded safle'n gorfod cael ei gyflenwi neu'i awdurdodi gan berson sydd â thrwydded bersonol.

2 Amod gorfodol: dangos ffilmiau

- (1) Pan fydd trwydded safle'n awdurdodi dangos ffilmiau, rhaid i'r drwydded gynnwys amod bod mynediad i blant pan fydd unrhyw ffilm yn cael ei dangos yn cael ei gyfyngu yn unol â'r adran hon.
- (2) Pan fydd y corff categoreiddio ffilmiau'n cael ei nodi yn y drwydded, oni bai bod is-adran (3)(b) yn berthnasol, rhaid cyfyngu mynediad i blant yn unol ag unrhyw argymhelliad a wneir gan y corff hwnnw.
- (3)
 - (a) pan nad yw'r corff categoreiddio ffilmiau wedi'i nodi yn y drwydded, neu
 - (b) pan fydd yr awdurdod trwyddedu wedi hysbysu deiliad y drwydded bod yr is-adran hon yn berthnasol i'r ffilm dan sylw, dylid cyfyngu mynediad i blant yn unol ag unrhyw argymhelliad a wneir gan yr awdurdod trwyddedu hwnnw.
- (4) Yn yr adran hon -
Mae "plant" yn golygu pobl dan 18 oed; ac mae "corff categoreiddio ffilmiau" yn golygu'r person neu'r personau a ddynodwyd fel yr awdurdod dan adran 4 o Ddeddf Recordiadau Fideo 1984 (c.39) (yr awdurdod sy'n pennu addasrwydd ffilmiau fideo ar gyfer categoreiddio).

3 Amod gorfodol: goruchwyllo drysau

- (1) Pan fydd trwydded safle'n cynnwys amod bod yn rhaid i un berson neu ragor fod ar yr eiddo ar adegau penodol i gwblhau gweithgaredd diogelwch, rhaid i'r drwydded gynnwys amod bod yn rhaid i unrhyw berson o'r fath feddu ar drwydded Awdurdod y Diwydiant Diogelwch.
- (2) Ond does dim byd yn is-adran (1) sy'n gofyn am osod amod o'r fath -
 - (a) ar gyfer safleoedd o fewn paragraff 8(3)(a) o Atodlen 2 Deddf y Diwydiant Diogelwch Preifat 2001 (c.12) (safleoedd gyda thrwyddedau safle sy'n awdurdodi dramâu neu ffilmiau, neu
 - (b) ar gyfer safleoedd mewn perthynas ag-
 - (i) unrhyw achlysur a grybwyllir ym mharagraff 8(3)(b) neu (c) o'r Atodlen honno (safleoedd sy'n cael eu defnyddio gan glwb sydd â thystysgrif safle clwb yn unig, dan hysbysiad digwyddiad dros dro sy'n awdurdodi dramâu neu ffilmiau, neu dan drwydded hapchwarae, neu
 - (ii) unrhyw achlysur o fewn paragraff 8(3)(d) o'r Atodlen honno (achlysuron a bennir gan reoliadau dan y Ddeddf honno).
- (3) At ddibenion yr adran hon -
 - (a) mae "gweithgaredd diogelwch" yn golygu gweithgaredd y mae paragraff 2(1)(a) o'r Atodlen honno'n berthnasol ar ei gyfer, a

(b) bod paragraff 8(5) o'r Atodlen honno (dehongli cyfeiriadau at achlysur) yn berthnasol, am ei fod yn berthnasol mewn perthynas â pharagraff 8 o'r Atodlen honno.

Gorchymyn Deddf Trwyddedu 2003 (Amodau Trwyddedu Gorfodol) 2014

Yn effeithiol o 6 Ebrill 2014

1. Rhaid i berson perthnasol sicrhau na chaiff unrhyw alcohol ei werthu na'i gyflenwi i'w yfed ar y safle nac oddi arno am bris sy'n llai na'r pris a ganiateir.
2. At ddibenion yr amod a nodir ym mharagraff 1-
 - (a) mae "treth" i'w dehongli yn unol â Deddf Trethi ar Ddiodydd Alcoholaidd 1979(6);
 - (b) "y pris a ganiateir" yw'r pris a geir drwy ddefnyddio'r fformiwla –
$$P = D + (D \times V)$$
pan mai –
 - (i) P yw'r pris a ganiateir
 - (ii) D yw cyfradd y dreth sy'n daladwy mewn perthynas â'r alcohol fel pe bai'r dreth yn cael ei chodi ar ddyddiad gwerthu neu gyflenwi'r alcohol, a
 - (iii) V yw cyfradd y dreth ar werth sy'n daladwy mewn perthynas â'r alcohol fel pe bai'r dreth ar werth yn cael ei chodi ar ddyddiad gwerthu neu gyflenwi'r alcohol
 - (c) ystyr "person perthnasol", mewn perthynas â safle lle y mae trwydded safle mewn grym, yw
 - (i) Deiliad y drwydded safle,
 - (ii) Goruchwyllydd dynodedig y safle (os oes un) mewn perthynas â thrwydded o'r fath, neu
 - (iii) Deiliad trwydded bersonol sy'n cyflenwi alcohol o dan drwydded o'r fath neu sy'n caniatáu iddo gael ei gyflenwi;
 - (d) ystyr "person perthnasol", mewn perthynas â safle lle y mae tystysgrif safle clwb mewn grym, yw unrhyw un o aelodau neu swyddogion y clwb sy'n bresennol ar y safle mewn rôl sy'n galluogi'r aelod neu'r swyddog i atal y cyflenwad o dan sylw; ac
 - (e) ystyr "treth ar werth" yw treth ar werth sy'n daladwy yn unol â Deddf Treth ar Werth 1994(7)
3. Os nad yw'r pris a ganiateir a roddir gan Baragraff (b) o baragraff 2 (ar wahân i'r paragraff hwn) yn rhif cyfan o geiniogau, rhaid cymryd mai'r pris a roddir gan yr is-baragraff hwnnw yw'r pris a roddir mewn gwirionedd gan yr is-baragraff hwnnw wedi'i dalgrynnu i fyny i'r geiniog agosaf.
4. (1) Mae is-baragraff (2) yn gymwys os yw'r pris a ganiateir gan Baragraff (b) o baragraff 2 ar y naill ddiwrnod ("y diwrnod cyntaf") yn wahanol i'r pris a ganiateir ar y diwrnod nesaf ("yr ail ddiwrnod") o ganlyniad i newid i gyfradd y dreth neu'r dreth ar werth.
(2) Mae'r pris a ganiateir sy'n gymwys ar y diwrnod cyntaf yn gymwys i werthiant neu

gyflenwad alcohol sy'n digwydd cyn i'r cyfnod o 14 diwrnod sy'n dechrau ar yr ail ddiwrnod ddod i ben.

Gorchymyn Deddf Trwyddedu 2003 (Amodau Trwyddedu Gorfodol) (Diwygio) 2014

Mae'r Amodau Gorfodol isod yn **disodli** Gorchymyn Deddf Trwyddedu 2003 (Amodau Trwyddedu Gorfodol) 2010 a daethant i rym ar **1 Hydref 2014**.

Mae amodau 1 i 4 yn cyfeirio at yr holl safleoedd sy'n gwerthu neu gyflenwi alcohol i'w yfed ar y safle. Mae amod 3 yn berthnasol i safleoedd sy'n gwerthu alcohol i'w yfed oddi ar y safle.

1. (1) Rhaid i'r person cyfrifol sicrhau nad yw staff ar y safle perthnasol yn ymgymryd â, yn trefnu neu'n cymryd rhan mewn unrhyw hyrwyddo anghyfrifol mewn perthynas â'r safle.

(2) Yn y paragraff hwn, mae hyrwyddo anghyfrifol yn golygu un neu fwy o'r gweithgareddau a ganlyn, neu weithgareddau sy'n sylweddol debyg, sy'n digwydd er mwyn hyrwyddo gwerthiant neu gyflenwad o alcohol i'w yfed ar y safle -

(a) gemau neu weithgareddau eraill sy'n gofyn am neu'n hybu, neu sydd wedi'u dylunio i ofyn neu i hybu unigolion i -

(i) yfed swm o alcohol o fewn cyfyngiad amser (heblaw yfed alcohol a werthwyd neu a gyflenwyd ar y safle cyn terfyn y cyfnod y mae'r unigolyn cyfrifol wedi'i awdurdodi i werthu neu gyflenwi alcohol), neu

(ii) yfed cymaint o alcohol â phosib (un ai mewn cyfyngiad amser neu fel arall);

(b) darparu swm diddiwedd neu amhenodol o alcohol am ddim neu am bris penodedig neu ar ddisgownt i'r cyhoedd neu i grŵp a gaiff ei ddiffinio gan nodwedd benodol sy'n peri risg sylweddol o danseilio amcan trwyddedu;

(c) darparu alcohol am ddim neu ar ddisgownt neu unrhyw beth arall fel gwobr i annog neu i wobrwyo prynu ac yfed alcohol dros gyfnod o 24 awr neu lai mewn modd sy'n peri risg sylweddol o danseilio amcan trwyddedu;

(d) gwerthu neu gyflenwi alcohol mewn cysylltiad â phosteri neu bamffledi ar, neu yng nghyffiniau'r safle, a ellir ei ystyried yn rhesymol fel ei fod yn caniatáu, neu'n annog neu'n cyfeirio at effeithiau meddwdod ac ymddygiad gwrthgymdeithasol mewn modd ffafriol;

(e) unigolyn yn tywallt alcohol yn uniongyrchol i geg unigolyn arall (heblaw pan fo unigolyn yn methu yfed heb gymorth oherwydd anabledd).

2. Rhaid i'r unigolyn cyfrifol sicrhau fod dŵr yfed am ddim yn cael ei ddarparu ar gais i gwsmeriaid pan fod hyn ar gael yn rhesymol.

3. (1) Rhaid i ddeilydd y drwydded eiddo neu ddeilydd y dystysgrif eiddo clwb sicrhau y gweithredir polisi gwirio oed ar y safle mewn perthynas â gwerthu neu gyflenwi alcohol.

(2) Rhaid i oruchwyliwr dynodedig y safle mewn perthynas â'r drwydded eiddo sicrhau bod gwerthiant alcohol ar y safle yn digwydd yn unol â'r polisi gwirio oed.

(3) Rhaid i'r polisi fynnu bod unigolion sy'n edrych dan 18 oed i'r person cyfrifol (neu'r oed hŷn a nodir yn y polisi) ddangos ar gais, cyn cael prynu alcohol, tystiolaeth yn cynnwys eu llun, dyddiad geni a naill ai -

(a) marc holograffig, neu

(b) nodwedd uwchfioled.

4. Rhaid i'r unigolyn cyfrifol sicrhau -

(a) os caiff unrhyw un o'r diodydd alcoholig canlynol eu gwerthu neu eu cyflenwi i'w hyfed ar y safle (heblaw am ddiodydd alcohol sy'n cael eu gwerthu neu eu cyflenwi ar ôl eu gwneud yn barod i'w gwerthu mewn cynhwysydd wedi'i gau'n ddiogel), bydd yr alcohol ar werth i gwsmeriaid yn y mesurau a ganlyn -

(i) cwrw neu seidr: ½ pint;

(ii) jin, rym, fodca neu wisgi: 25 ml neu 35 ml; a

(iii) gwin llonydd mewn gwydryn: 125 ml;

(b) caiff y mesurau hyn eu dangos mewn bwydlen, ar restr brisiau neu ddeunydd printiedig arall sydd ar gael i gwsmeriaid ar y safle; a

(c) lle nad yw cwsmer, mewn perthynas â gwerthiant alcohol, yn manylu ar y swm o alcohol i'w werthu, bydd y gwerthwr yn hysbysu'r cwsmer fod y mesurau hyn ar gael.

Annex 1 - MANDATORY CONDITIONS

1 Mandatory conditions where licence authorises supply of alcohol

- (1) Where a premises licence authorises the supply of alcohol, the licence must include the following conditions.
- (2) The first condition is that no supply of alcohol may be made under the premises licence-
 - (a) at a time when there is no designated premises supervisor in respect of the premises licence, or
 - (b) at a time when the designated premises supervisor does not hold a personal licence or his personal licence is suspended.
- (3) The second condition is that every supply of alcohol under the premises licence must be made or authorised by a person who holds a personal licence.

2 Mandatory condition: exhibition of films

- (1) Where a premises licence authorises the exhibition of films, the licence must include a condition requiring the admission of children to the exhibition of any film to be restricted in accordance with this section.
- (2) Where the film classification body is specified in the licence, unless subsection (3)(b) applies, admission of children must be restricted in accordance with any recommendation made by that body.
- (3) Where-
 - (a) the film classification body is not specified in the licence, or
 - (b) the relevant licensing authority has notified the holder of the licence that this subsection applies to the film in question, admission of children must be restricted in accordance with any recommendation made by that licensing authority.
- (4) In this section - "children" means persons aged under 18; and "film classification body" means the person or persons designated as the authority under section 4 of the Video Recordings Act 1984 (c.39) (authority to determine suitability of video works for classification).

3 Mandatory condition: door supervision

- (1) Where a premises licence includes a condition that at specified times one or more individuals must be at the premises to carry out a security activity, the licence must include a condition that each such individual must be licensed by the Security Industry Authority.
- (2) But nothing in subsection (1) requires such a condition to be imposed-
 - (a) in respect of premises within paragraph 8(3)(a) of Schedule 2 to the Private Security Industry Act 2001 (c.12) (premises with premises licenses authorising plays or films), or
 - (b) in respect of premises in relation to-
 - (i) any occasion mentioned in paragraph 8(3)(b) or (c) of that Schedule (premises being used exclusively by club with club premises certificate, under a temporary event notice authorising plays or films or under a gaming licence), or
 - (ii) any occasion within paragraph 8(3)(d) of that Schedule (occasions prescribed by regulations under that Act).
- (3) For the purposes of this section-

- (a) "security activity" means an activity to which paragraph 2(1)(a) of that Schedule applies, and
- (b) paragraph 8(5) of that Schedule (interpretation of references to an occasion) applies as it applies in relation to paragraph 8 of that Schedule.

The Licensing Act 2003 (Mandatory Licensing Conditions) Order 2014

With effect from 28th May 2014

1. A relevant person shall ensure that no alcohol is sold or supplied for consumption on or off the premises for a price which is less than the permitted price.
2. For the purposes of the condition set out in paragraph 1-
 - (a) "duty" is to be construed in accordance with the Alcoholic Liquor Duties Act 1979;
 - (b) "permitted price" is the price found by applying the formula –
$$P = D + (D \times V)$$
where –
 - (i) P is the permitted price
 - (ii) D is the rate of duty chargeable in relation to the alcohol as if the duty were charged on the date of the sale or supply of the alcohol, and
 - (iii) V is the rate of value added tax chargeable in relation to the alcohol as if the value added tax were charged on the date of the sale or supply of the alcohol
 - (c) "relevant person" means, in relation to premises in respect of which there is in force a premises licence –
 - (i) The holder of the premises licence,
 - (ii) The designated premises supervisor (if any) in respect of such a licence, or
 - (iii) The personal licence holder who makes or authorises a supply of alcohol under such a licence;
 - (d) "relevant person" means, in relation to premises in respect of which there is in force a club premises certificate, any member or officer of the club present on the premises in a capacity which enables the member or officer to prevent the supply in question; and
 - (e) "valued added tax" means value added tax charged in accordance with the Value Added Tax Act 1994
3. Where the permitted price given by Paragraph (b) of paragraph 2 would (apart from this paragraph) not be a whole number of pennies, the price given by that sub-paragraph shall be taken to be the price actually given by that sub-paragraph rounded up to the nearest penny.

4. (1) Sub-paragraph (2) applies where the permitted price by Paragraph (b) of paragraph 2 on a day (“the first day”) would be different from the permitted price on the next day (“the second day”) as a result of a change to the rate of duty or value added tax.

(2) The permitted price which would apply on the first day applies to sales or supplies of alcohol which take place before the expiry of the period of 14 days beginning on the second day.

The Licensing Act 2003 (Mandatory Licensing Conditions) (Amendment) Order 2014

The below Mandatory Conditions **replace** the Licensing Act 2003 (Mandatory Licensing Conditions) Order 2010 and comes into effect **on 1st October 2014**

Conditions 1 to 4 refer to all premises that sell or supply alcohol for consumption on the premises. Condition 3 is relevant to Premises that sell for consumption off the premises.

1. (1) The responsible person must ensure that staff on relevant premises do not carry out, arrange or participate in any irresponsible promotions in relation to the premises.

(2) In this paragraph, an irresponsible promotion means any one or more of the following activities, or substantially similar activities, carried on for the purpose of encouraging the sale or supply of alcohol for consumption on the premises—

(a) games or other activities which require or encourage, or are designed to require or encourage, individuals to—

(i) drink a quantity of alcohol within a time limit (other than to drink alcohol sold or supplied on the premises before the cessation of the period in which the responsible person is authorised to sell or supply alcohol), or

(ii) drink as much alcohol as possible (whether within a time limit or otherwise);

(b) provision of unlimited or unspecified quantities of alcohol free or for a fixed or discounted fee to the public or to a group defined by a particular characteristic in a manner which carries a significant risk of undermining a licensing objective;

(c) provision of free or discounted alcohol or any other thing as a prize to encourage or reward the purchase and consumption of alcohol over a period of 24 hours or less in a manner which carries a significant risk of undermining a licensing objective;

(d) selling or supplying alcohol in association with promotional posters or flyers on, or in the vicinity of, the premises which can reasonably be considered to condone, encourage or glamorise anti-social behaviour or to refer to the effects of drunkenness in any favourable manner;

(e) dispensing alcohol directly by one person into the mouth of another (other than where that other person is unable to drink without assistance by reason of disability).

2. The responsible person must ensure that free potable water is provided on request to customers where it is reasonably available.

3. (1) The premises licence holder or club premises certificate holder must ensure that an age verification policy is adopted in respect of the premises in relation to the sale or supply of alcohol.

(2) The designated premises supervisor in relation to the premises licence must ensure that the supply of alcohol at the premises is carried on in accordance with the age verification policy.

(3) The policy must require individuals who appear to the responsible person to be under 18 years of age (or such older age as may be specified in the policy) to produce on request, before being served alcohol, identification bearing their photograph, date of birth and either—

- (a) a holographic mark, or
- (b) an ultraviolet feature.

4. The responsible person must ensure that—

(a) where any of the following alcoholic drinks is sold or supplied for consumption on the premises (other than alcoholic drinks sold or supplied having been made up in advance ready for sale or supply in a securely closed container) it is available to customers in the following measures—

- (i) beer or cider: ½ pint;
- (ii) gin, rum, vodka or whisky: 25 ml or 35 ml; and
- (iii) still wine in a glass: 125 ml;

(b) these measures are displayed in a menu, price list or other printed material which is available to customers on the premises; and

(c) where a customer does not in relation to a sale of alcohol specify the quantity of alcohol to be sold, the customer is made aware that these measures are available.”

Atodiad 2 – Amodau sy'n gyson â'r Rhestr weithredu

a) Atal Troseddau ac Anhrefn

Cynnal system CCTV ddigonol yn yr ardaloedd sydd ei hangen y tu mewn a'r tu allan i'r safle fel y dangosir ar y cynllun.

Sicrhau bod cwsmeriaid yn yfed yn rhesymol a chael gwared ag unrhyw gwsmeriaid sydd wedi cael digon i'w yfed ym marn y rheolwyr.

Yr holl staff i dderbyn hyfforddiant gan y Goruchwyliwr Safle Dynodedig mewn materion trwyddedu, ac yn arbennig mewn perthynas â thrwyddedau sy'n berthnasol i'r safle sy'n destun i'r cais hwn, ac i ddilyn cwrs ymsefydlu.

Mabwysiadu polisi goddef dim mewn perthynas ag ymddygiad gwrthgymdeithasol, cyffuriau a thrais, ac arddangos hysbysiadau'r heddlu. Polisi o'r fath i'w weithredu drwy osod, ble bynnag a phryd bynnag y bo modd, orchmynion gwahardd, a rhoi gwybod i'r heddlu am unrhyw ymddygiad tramgwyddus.

Bydd y Goruchwyliwr Safle Dynodedig neu aelod dibynadwy o'r staff yn cael ei hyfforddi i lawrlwytho delweddau'r system CCTV i'r heddlu os gofynnir amdanynt.

Bydd hysbysiadau trwyddedu safonol yr heddlu'n cael eu harddangos mewn manau amlwg ar y safle.

CCTV

1. Rhaid i'r holl ddelweddau fod o ansawdd da, a gallu perfformio lleiaf y camera'n ddigonol ar gyfer adnabod unigolion.
2. Rhaid bod y delweddau'n rhai lliw.
3. Yr holl ddelweddau yn ystod oriau gweithgareddau trwyddedadwy i'w cadw am gyfnod o 30 diwrnod.
4. Rhaid i'r system CCTV fod ar waith trwy'r amser, ac os bydd nam yn codi, rhaid rhoi gwybod i'r heddlu a gwneud trefniadau ar unwaith i drwsio'r nam.
5. Rhaid i'r holl ddelweddau fod ar gael i'w gwyllo ar gais swyddog heddlu, a dylai copi o'r delweddau hynny fod ar gael yn ddi-oed ar gyfer y swyddog heddlu.
6. Ar bob adeg yn ystod y cyfnod gweithredu ar y safle, rhaid bod yna berson cymwys ar y safle all ymateb a throsglwyddo unrhyw ddeunydd a recordiwyd yn gyflym i gyfrwng storio symudadwy. Mae fformat ffon gof, CD neu DVD yn dderbyniol i'r heddlu. Bydd y prif gopi ar gael os bydd yr heddlu am ei weld.
7. Rhaid i'r system ymgorffori dull o drosglwyddo delweddau o'r gyriant caled i fformat y gellir ei chwarae'n ôl ar unrhyw gyfrifiadur sy'n defnyddio Microsoft Windows neu Mac. Rhaid i'r feddalwedd sydd ei hangen i lwytho a gwyllo delweddau a recordiwyd fod un ai wedi'i chynnwys fel rhan o'r system weithredu safonol a osodwyd, neu gael ei gosod i'r cyfrwng recordio pan fydd y data'n cael ei gopïo i'r cyfrwng hwnnw
8. Rhaid bod yna gamerâu'n gwyllo'r holl ardal drwyddedig, gan gynnwys pob mynedfa ac allanfa, ac ni ddylid cael unrhyw ardaloedd cudd neu aneglur. Bydd hyn yn delio â phroblemau sydd wedi codi y tu allan i'r safle wrth i gwsmeriaid gyrraedd neu adael.

b) Diogelwch Cyhoeddus

Bwydydd sy'n dar fod ac offer oeri'n cael ei wirio bob dydd.

Tystysgrifau trydanol i'w diweddarau yn unol â'r gofynion statudol.

Asesiad risg bob chwe mis o'r holl feysydd neu weithgareddau sy'n gysylltiedig â risg gwybyddus neu ragweladwy, a gweithredu mesurau adfer o fewn 14 diwrnod o nodi'r risg. Yr asesiad i gydymffurfio â'r Awdurdod Gweithredol Iechyd a Diogelwch a'r UHO.

Cadw lefelau sŵn ar lefel sy'n gyfforddus i'r holl gwsmeriaid a'r gymdogaeth gyfagos yn gyffredinol.

Sicrhau bod gan aelodau staff brofiad digonol o driniaeth cymorth cyntaf a sicrhau bod meddyginiaeth cymorth cyntaf ar gael ar ffurf pecyn cymorth cyntaf cynhwysfawr, gan gynnwys plastrau, rhwymau a gwrth-heintwyr.

Darparu goleuadau argyfwng ger y prif allanfeydd ar y safle, gyda chyfleuster pweru wrth gefn, a darparu goleuadau da ymhob rhan o'r safle.

Ni fydd y nifer uchaf a ganiateir ar y safle (gan gynnwys y rhan o'r safle sy'n Fwyty Indiaidd) yn fwy na 176 o bobl.

Bydd Yswiriant Atebolrwydd Cyhoeddus digonol ar gael bob amser gyda chwmni sydd ag enw da.

Bydd y polisi ei hun neu'r nodyn yswiriant ar gael os gofynnir am ei weld, a bydd yn cael ei arddangos mewn man amlwg ar y safle.

c) Atal Niwsans Cyhoeddus

Sicrhau bod gwasanaeth neu wasanaethau tacsï ar gael i gludo cleientiaid hwyr y nos o'r safle sydd heb eu cludiant eu hunain – y cwsmeriaid i'w cadw ar y safle tra bod cludiant amgen yn cael ei drefnu.

Darparu man storio glanwaith ar gyfer gwastraff a photeli gwag.

Yr holl nwyddau i'w dosbarthu i'r safle yn ystod oriau'r dydd ac yn ystod oriau cymdeithasol, a gofynnir i'r cwmnïau dosbarthu gadw'r lleiaf posib o sŵn.

Bydd yr holl ddrysau a ffenestri ar gau yn ystod adloniant cyhoeddus a ddarperir ar ôl 11pm.

Dynodir un aelod o'r staff yn 'Fonitor Sŵn y Tu Allan' i sicrhau nad oes gormod o sŵn i'w glywed o'r tu allan i'r safle neu y tu mewn i'r safle ar ôl 11pm.

d) Amddiffyn Plant Rhag Niwed

Y staff i'w hyfforddi gan y goruchwyliwr safle dynodedig neu gan y deiliad trwydded diodydd cyfredol sydd wedi'i hyfforddi yn y deddfau trwyddedu diweddaraf ynghylch mynediad i blant i safleoedd trwyddedig, ac i fod yn gyfarwydd â thelerau cyffredinol y drwydded yn sgil proses ymsefydlu.

Gofynnir am brawf oedran mewn achosion lle mae amheuaeth, sef:

i. Pasbort cyfredol

ii. Trwydded yrru gyfredol

iii. Cerdyn Adnabod gyda hologram PASS

Mynnir bod plant yng nghwmni oedolyn bob amser ac eithrio pan fydd y plant yn cymryd rhan mewn gweithgareddau sydd wedi'u hawdurdodi, megis partïon plant ac achlysuron preifat dan delerau'r Drwydded Safle a'r Ddeddf Drwyddedu'n gyffredinol, cyn belled â bod hynny'n cyd-fynd â'r drwydded safle.

Bwydlenni plant ar gael.

Dim plant (fel y'u diffinnir dan y Deddfau Trwyddedu cyfredol) i fod ar y safle ar ôl 11pm oni bai eu bod yn mynychu achlysur a drefnwyd ymlaen llaw.

Annex 2 - Conditions consistent with the operating Schedule

a) Prevention of Crime and Disorder

Maintain an adequate CCTV system in vulnerable areas inside and outside the premises as shown on the plan

Ensure sensible drinking by customers and remove any customers that in the opinion of the management have had enough to drink.

All staff to receive training by the Designated Premises Supervisor in licensing matters and in particular in respect of licences pertaining to the premises the subject of this application and to have an induction course.

To adopt a zero tolerance policy on anti-social behaviour, drugs and violence with police notices to be displayed. Such policy to be implemented by imposing, where and if possible, exclusion orders and reporting offending behaviour to the police.

The Designated Premises Supervisor or a trusted member of staff shall be trained to download images of CCTV coverage to the police on demand

Standard police licensing notices shall be displayed prominently at the premises.

CCTV

1. All footage must be of good quality and of a minimum performance capability sufficient to identify individuals.
2. It must be in colour.
3. All footage during the duration of the Licensable activities to be retained for period of 30 days.
4. The CCTV system must operate continuously, and if a defect arises the police must be informed and immediate arrangements must be made to rectify the fault.
5. All footage must on demand be made available to a police officer for viewing and a copy of that footage made immediately available to a police officer.
6. At all times during the period of operation of the premises there must be a competent person on the premises capable of reply and be able to undertake the export of recordings quickly onto a removable storage medium. Memory Stick, CD, or DVD format is acceptable to the police. The master copy will be available to the police on demand.
7. The system must incorporate a means of transferring images from the hard drive to a format that can be played back on any Microsoft Windows compatible computer. The application software required to launch and view recorded images must either be included as part of the standard Microsoft operating system installed or be installed to the recorded media when the data is copied to that media.
8. The whole of the licensed area with entry and exit areas must be covered by cameras, and there must not be any hidden or obscured areas. This will deal with issues which have arisen outside the premises when customers have been arriving or leaving.

b) Public Safety

Daily food checks of perishable foods and refrigeration equipment.

Electrical certificates to be updated within statutory requirements

A six monthly risk assessment of all areas or activities associated with a known or foreseeable risk and to implement remedial measures within 14 days of the risk being identified such assessment to comply with the Health and Safety Executive and UHO

To contain sound levels of noise to a level comfortable to all customers and the immediate neighbourhood in general

Ensure members of staff have adequate first aid treatment experience and to ensure the availability of first aid medications by way of a comprehensive first aid kit to include plasters, bandages and antiseptics.

Provide emergency lighting at all main exits at the premises powered by a backup facility and in general to provide good all-around illumination.

The capacity of the premises (to also include that part of the premises relating to the Indian Restaurant) shall not exceed 176 people.

Adequate Public Liability Insurance shall be in force at all times with a reputable insurance company and the policy itself or the cover note is to be made available on demand and in any event to be displayed prominently at the premises.

c) Prevention of Public Nuisance

Ensure the availability of a taxi service or services to disperse late night clients who do not have their own transport - customers to be kept on the premises while arrangements are made for alternative transport.

Provide hygienic storage of waste and empty bottles.

All deliveries to be in daylight hours and at sociable hours and delivery companies to be asked to keep noise to a minimum.

All doors and windows shall be closed when public entertainment is provided after 11 pm.

One of the members of staff shall be designated as the 'Outside Noise Monitor' to ensure that there is no excessive noise outside the premises or inside the premises after 11pm.

d) Protection of Children from Harm

Staff to be trained by the designated premises supervisor or by any current drinks licence holder trained in current licensing laws relating to access by children to licensed premises and to be made familiar with the general terms of the licence by way of an induction process.

Proof of age to be asked for in the case of doubt. By way of: -

i. Current passport

ii. Current driving licence

iii. ID Card with Hologram PASS

Insistence that children are accompanied by adults at all times save and except where children are involved in authorised activities such as children's parties and private functions under the terms of the Premises Licence and the Licensing Act generally in so far as they are not inconsistent with the premises licence.

Availability of children's menus

No children (as defined by the current Licensing Acts) to be allowed at the premises after 11pm unless they are attending a pre-planned function

Atodiad 3 – Amodau yn atodedig yn sgil gwrandawriad gan yr awdurdod trwyddedu/cyfarfod cyfryngu

Annex 3 - Conditions attached after a hearing by the licensing authority/ Mediation meeting

Atodiad 4 – Cynlluniau | Annex 4 – Plans

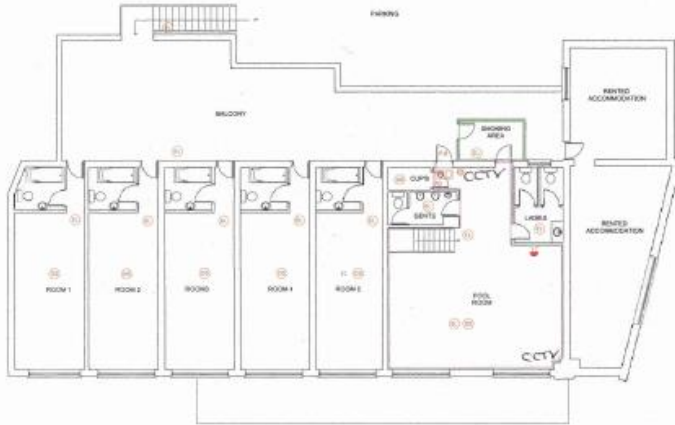

FIRST FLOOR LAYOUT 1:100



GROUND FLOOR LAYOUT 1:100

FIRE PREVENTION LEGEND

101	1 HOUR FIRE RESISTING DOOR
102	EMERGENCY LIGHT
103	EXIT SIGN - ILLUMINATED EMERGENCY LIGHT WITH BURNING LAMP
104	EXIT SIGN
105	GLASS PICTURE WITH PUSH-BARS
106	ALONGSIDE FIRE DETECTOR - HEAT SENSITIVE
107	FIRE BLANKET
108	FIRE EXTINGUISHER - DRY POWDER TYPE
109	FIRE EXTINGUISHER - WATER TYPE
110	FIRE EXTINGUISHER - CARBON DIOXIDE TYPE
111	FIRE EXTINGUISHER - CLEAN AGENT TYPE
112	FIRE EXTINGUISHER - CLEAN AGENT TYPE
113	MOBILE FIREWORKS DEVICE
114	FIRE ALARM CALL POINT

PUBLIC AREAS	
---	LOADING ACTIVITY & CONSUMPTION OF ALCOHOL
---	AREA USED FOR CONSUMPTION OF ALCOHOL ONLY

LOADING DRAWING
FLOOR LAYOUT
SCALE 1:100

MORLAIN HOTEL
Morlan Hotel, Banc y Duffryn,
Aberporth, Cardigan, SA4320N

MH-01

PRINT AS IS

(Cyhoeddwyd | Issued : 23/02/2024)