DEDDF DRWYDDEDU 2003
TRWYDDED ANHEDDAU

Cyngor Sir **Ceredigion** County Council

ydded anheddau

PRM 0451 (cyhoeddwyd 22/08/2018)

- Manylion am y safle

Cyfeiriad post y safle, neu os nad oes un, cyfeirnod map ordnans neu ddisgrifiad **PENDRE ART,** **35, PENDRE,**	
Tref bost **ABERTEIFI**	**Cod Post** **SA43 1JS**
Rhif ffôn **01239 615 151**	

Os oes cyfyngiad ar yr amser, y dyddiadau

NID OES CYFYNGIADAU AMSER AR Y DRWYDDED

Gweithgareddau trwyddedadwy a ganiateir gan y drwydded

LLUNIAETH HWYR Y NOS: TY FEWN Á THU ALLAN

ADWERTHU ALCOHOL: AR AC ODDI-AR Y SAFLE

Yr amseroedd y mae'r drwydded yn caniatáu cynnal gweithgareddau trwyddedadwy

LLUNIAETH HWYR Y NOS: TY FEWN Á THU ALLAN
LLUN-SUL 2300-23:59

ADWERTHU ALCOHOL: AR AC ODDI-AR Y SAFLE
LLUN-SUL: 1100-2359

Oriau agor y safle

LLUN-SUL: 1000-0030

Os yw’r drwydded yn caniatáu cyflenwi alcohol, a yw hyn yn golygu ar gyfer yfed ar y safle neu oddi yno

AR AC ODDI-AR Y SAFLE

Enw, cyfeiriad (cofrestredig), rhif ffôn ac e-bost (os yw’n berthnasol) deilydd y drwydded safle

SOPHIE BURDETT

Rhif cofrestredig y deilydd, er enghraifft rhif cwmni, rhif elusen (os yw’n berthnasol)

Enw, cyfeiriad a rhif ffôn Goruchwyliwr Safle dynodedig os yw’r drwydded safle yn caniatáu cyflenwi alcohol

SUSAN JOY LEWIS

Rhif trwydded bersonol ac enw’r awdurdod sy’n rhoi’r drwydded bersonol a ddelir gan y Goruchwyliwr Safle dynodedig os yw’r drwydded safle yn caniatáu cyflenwi alcohol

CER 1173 - CEREDIGION COUNTY COUNCIL

1 Amodau gorfodol pan fydd trwydded yn awdurdodi cyflenwi alcohol

(1) Pan fydd trwydded safle'n awdurdodi cyflenwi alcohol, rhaid i'r drwydded gynnwys yr amodau canlynol.
(2) Yr amod cyntaf yw na ellir cyflenwi alcohol dan y drwydded safle-
(a) ar adeg pan nad oes yna oruchwyliwr safle dynodedig yn unol â'r drwydded safle, neu
(b) ar adeg pan nad oes gan y goruchwyliwr safle dynodedig drwydded bersonol neu pan fydd ei drwydded bersonol wedi'i hatal.
(3) Yr ail amod yw bod unrhyw alcohol a gyflenwir dan y drwydded safle'n gorfod cael ei gyflenwi neu'i awdurdodi gan berson sydd â thrwydded bersonol.

2 Amod gorfodol: dangos ffilmiau

(1) Pan fydd trwydded safle'n awdurdodi dangos ffilmiau, rhaid i'r drwydded gynnwys amod bod mynediad i blant pan fydd unrhyw ffilm yn cael ei dangos yn cael ei gyfyngu yn unol â'r adran hon.
(2) Pan fydd y corff categoreiddio ffilmiau'n cael ei nodi yn y drwydded, oni bai bod is-adran (3)(b) yn berthnasol, rhaid cyfyngu mynediad i blant yn unol ag unrhyw argymhelliad a wneir gan y corff hwnnw.
(3) (a) pan nad yw'r corff categoreiddio ffilmiau wedi'i nodi yn y drwydded, neu
(b) pan fydd yr awdurdod trwyddedu wedi hysbysu deiliad y drwydded bod yr is-adran hon yn berthnasol i'r ffilm dan sylw, dylid cyfyngu mynediad i blant yn unol ag unrhyw argymhelliad a wneir gan yr awdurdod trwyddedu hwnnw.
(4) Yn yr adran hon -
Mae "plant" yn golygu pobl dan 18 oed; ac mae
"corff categoreiddio ffilmiau" yn golygu'r person neu'r personau a ddynodwyd fel yr awdurdod dan adran 4 o Ddeddf Recordiadau Fideo 1984 (c.39) (yr awdurdod sy'n pennu addasrwydd ffilmiau fideo ar gyfer categoreiddio).

3 Amod gorfodol: goruchwylio drysau

(1) Pan fydd trwydded safle'n cynnwys amod bod yn rhaid i un berson neu ragor fod ar yr eiddo ar adegau penodol i gwblhau gweithgaredd diogelwch, rhaid i'r drwydded gynnwys amod bod yn rhaid i unrhyw berson o'r fath feddu ar drwydded Awdurdod y Diwydiant Diogelwch.
(2) Ond does dim byd yn is-adran (1) sy'n gofyn am osod amod o'r fath -
(a) ar gyfer safleoedd o fewn paragraff 8(3)(a) o Atodlen 2 Deddf y Diwydiant Diogelwch Preifat 2001 (c.12) (safleoedd gyda thrwyddedau safle sy'n awdurdodi dramâu neu ffilmiau, neu
(b) ar gyfer safleoedd mewn perthynas ag-
(i) unrhyw achlysur a grybwyllir ym mharagraff 8(3)(b) neu (c) o'r Atodlen honno (safleoedd sy'n cael eu defnyddio gan glwb sydd â thystysgrif safle clwb yn unig, dan hysbysiad digwyddiad dros dro sy'n awdurdodi dramâu neu ffilmiau, neu dan drwydded hapchwarae, neu

(ii) unrhyw achlysur o fewn paragraff 8(3)(d) o’r Atodlen honno (achlysuron a bennir gan reoliadau dan y Ddeddf honno).
(3) At ddibenion yr adran hon -
(a) mae "gweithgaredd diogelwch" yn golygu gweithgaredd y mae paragraff 2(1)(a) o’r Atodlen honno’n berthnasol ar ei gyfer, a
(b) bod paragraff 8(5) o’r Atodlen honno (dehongli cyfeiriadau at achlysur) yn berthnasol, am ei fod yn berthnasol mewn perthynas â pharagraff 8 o’r Atodlen honno.

<u>Gorchymyn Deddf Trwyddedu 2003 (Amodau Trwyddedu Gorfodol) 2014</u>

Yn effeithiol o 6 Ebrill 2014

1. Rhaid i berson perthnasol sicrhau na chaiff unrhyw alcohol ei werthu na'i gyflenwi i'w yfed ar y safle nac oddi arno am bris sy'n llai na'r pris a ganiateir.

2. At ddibenion yr amod a nodir ym mharagraff 1-

(a) mae "treth" i'w dehongli yn unol â Deddf Trethi ar Ddiodydd Alcoholaidd 1979(**6)**;

(b) "y pris a ganiateir" yw'r pris a geir drwy ddefnyddio'r fformiwla –

$$P = D + (DxV)$$

pan mai –

(i) P yw'r pris a ganiateir

(ii) D yw cyfradd y dreth sy'n daladwy mewn perthynas â'r alcohol fel pe bai'r dreth yn cael ei chodi ar ddyddiad gwerthu neu gyflenwi'r alcohol, a

(iii) V yw cyfradd y dreth ar werth sy'n daladwy mewn perthynas â'r alcohol fel pe bai'r dreth ar werth yn cael ei chodi ar ddyddiad gwerthu neu gyflenwi'r alcohol

(c) ystyr "person perthnasol", mewn perthynas â safle lle y mae trwydded safle mewn grym, yw –

(i) Deiliad y drwydded safle,

(ii) Goruchwylydd dynodedig y safle (os oes un) mewn perthynas â thrwydded o'r fath, neu

(iii) Deiliad trwydded bersonol sy'n cyflenwi alcohol o dan drwydded o'r fath neu sy'n caniatáu iddo gael ei gyflenwi;

(d) ystyr "person perthnasol', mewn perthynas â safle lle y mae tystysgrif safle clwb mewn grym, yw unrhyw un o aelodau neu swyddogion y clwb sy'n bresennol ar y safle mewn rôl sy'n galluogi'r aelod neu'r swyddog i atal y cyflenwad o dan sylw; ac

(e) ystyr “treth ar werth” yw treth ar werth sy’n daladwy yn unol â Deddf Treth ar Werth 1994(7)

3. Os nad yw’r pris a ganiateir a roddir gan Baragraff (b) o baragraff 2 (ar wahân i’r paragraff hwn) yn rhif cyfan o geiniogau, rhaid cymryd mai’r pris a roddir gan yr is-baragraff hwnnw yw’r pris a roddir mewn gwirionedd gan yr is-baragraff hwnnw wedi’i dalgrynnu i fyny i’r geiniog agosaf.

4. (1) Mae is-baragraff (2) yn gymwys os yw’r pris a ganiateir gan Baragraff (b) o baragraff 2 ar y naill ddiwrnod (“y diwrnod cyntaf”) yn wahanol i’r pris a ganiateir ar y diwrnod nesaf (“yr ail ddiwrnod”) o ganlyniad i newid i gyfradd y dreth neu’r dreth ar werth.

(2) Mae’r pris a ganiateir sy’n gymwys ar y diwrnod cyntaf yn gymwys i werthiant neu gyflenwad alcohol sy’n digwydd cyn i’r cyfnod o 14 diwrnod sy’n dechrau ar yr ail ddiwrnod ddod i ben.

Gorchymyn Deddf Trwyddedu 2003 (Amodau Trwyddedu Gorfodol) (Diwygio) 2014

Mae'r Amodau Gorfodol isod yn **disodli** Gorchymyn Deddf Trwyddedu 2003 (Amodau Trwyddedu Gorfodol) 2010 a daethant i rym ar **1 Hydref 2014.**

Mae amodau 1 i 4 yn cyfeirio at yr holl safleoedd sy'n gwerthu neu gyflenwi alcohol i'w yfed ar y safle. Mae amod 3 yn berthnasol i safleoedd sy'n gwerthu alcohol i'w yfed oddi ar y safle.

1. (1) Rhaid i'r person cyfrifol sicrhau nad yw staff ar y safle perthnasol yn ymgymryd â, yn trefnu neu'n cymryd rhan mewn unrhyw hyrwyddo anghyfrifol mewn perthynas â'r safle.

(2) Yn y paragraff hwn, mae hyrwyddo anghyfrifol yn golygu un neu fwy o'r gweithgareddau a ganlyn, neu weithgareddau sy'n sylweddol debyg, sy'n digwydd er mwyn hyrwyddo gwerthiant neu gyflenwad o alcohol i'w yfed ar y safle -

(a) gemau neu weithgareddau eraill sy'n gofyn am neu'n hybu, neu sydd wedi'u dylunio i ofyn neu i hybu unigolion i -

(i) yfed swm o alcohol o fewn cyfyngiad amser (heblaw yfed alcohol a werthwyd neu a gyflenwyd ar y safle cyn terfyn y cyfnod y mae'r unigolyn cyfrifol wedi'i awdurdodi i werthu neu gyflenwi alcohol), neu

(ii) yfed cymaint o alcohol â phosib (un ai mewn cyfyngiad amser neu fel arall);

(b) darparu swm diddiwedd neu amhenodol o alcohol am ddim neu am bris penodedig neu ar ddisgownt i'r cyhoedd neu i grŵp a gaiff ei ddiffinio gan nodwedd benodol sy'n peri risg sylweddol o danseilio amcan trwyddedu;

(c) darparu alcohol am ddim neu ar ddisgownt neu unrhyw beth arall fel gwobr i annog neu i wobrwyo prynu ac yfed alcohol dros gyfnod o 24 awr neu lai mewn modd sy'n peri risg sylweddol o danseilio amcan trwyddedu;

(d) gwerthu neu gyflenwi alcohol mewn cysylltiad â phosteri neu bamffledi ar, neu yng nghyffiniau'r safle, a ellir ei ystyried yn rhesymol fel ei fod yn caniatáu, neu'n annog neu'n cyfeirio at effeithiau meddwdod ac ymddygiad gwrthgymdeithasol mewn modd ffafriol;

(e) unigolyn yn tywallt alcohol yn uniongyrchol i geg unigolyn arall (heblaw pan fo unigolyn yn methu yfed heb gymorth oherwydd anabledd).

2. Rhaid i'r unigolyn cyfrifol sicrhau fod dŵr yfed am ddim yn cael ei ddarparu ar gais i gwsmeriaid pan fod hyn ar gael yn rhesymol.

3. (1) Rhaid i ddeilydd y drwydded eiddo neu ddeilydd y dystysgrif eiddo clwb sicrhau y gweithredir polisi gwirio oed ar y safle mewn perthynas â gwerthu neu gyflenwi alcohol.

(2) Rhaid i oruchwyliwr dynodedig y safle mewn perthynas â'r drwydded eiddo sicrhau bod gwerthiant alcohol ar y safle yn digwydd yn unol â'r polisi gwirio oed.

(3) Rhaid i'r polisi fynnu bod unigolion sy'n edrych dan 18 oed i'r person cyfrifol (neu'r oed hŷn a nodir yn y polisi) ddangos ar gais, cyn cael prynu alcohol, tystiolaeth yn cynnwys eu llun, dyddiad geni a naill ai -

(a) marc holograffig, neu

(b) nodwedd uwchfioled.

4. Rhaid i'r unigolyn cyfrifol sicrhau -

(a) os caiff unrhyw un o'r diodydd alcoholig canlynol eu gwerthu neu eu cyflenwi i'w hyfed ar y safle (heblaw am ddiodydd alcohol sy'n cael eu gwerthu neu eu cyflenwi ar ôl eu gwneud yn barod i'w gwerthu mewn cynhwysydd wedi'i gau'n ddiogel), bydd yr alcohol ar werth i gwsmeriaid yn y mesurau a ganlyn -

(i) cwrw neu seidr: ½ peint;

(ii) jin, rym, fodca neu wisgi: 25 ml neu 35 ml; a

(iii) gwin llonydd mewn gwydryn: 125 ml;

(b) caiff y mesurau hyn eu dangos mewn bwydlen, ar restr brisiau neu ddeunydd printiedig arall sydd ar gael i gwsmeriaid ar y safle; a

(c) lle nad yw cwsmer, mewn perthynas â gwerthiant alcohol, yn manylu ar y swm o alcohol i'w werthu, bydd y gwerthwr yn hysbysu'r cwsmer fod y mesurau hyn ar gael.

Atodiad 2 – Amodau sy'n gyson â'r Rhestr weithredu

Atodlen 2 – Amodau sy'n cyd-fynd â'r Rhaglen Weithredu

a) Cyffredinol – pob un o'r pedwar amcan trwyddedu

Bydd y trwyddedai'n cadw rheolaeth dros bob rhan o'r safle. Ni wneir unrhyw newidiadau nac ychwanegiadau i'r safle ac eithrio gyda chymeradwyaeth yr awdurdod trwyddedu ymlaen llaw. Bydd bob rhan o'r safle, a'r holl ddarnau gosod a gosodiadau, gan gynnwys seddi, dyfeisiau cau drysau a hysbysiadau, lloriau, carpedi a'r dodrefn yn cael eu cadw'n lân ac mewn cyflwr da yn unol â safonau'r awdurdod trwyddedu. Bydd rhan gyhoeddus y safle'n cael ei hawyru a'i gwresogi'n gywir ac yn ddigonol bob amser. Darperir a chynhelir cyfleusterau glendid digonol ac ar wahân, wedi'u marcio'n addas, ar gyfer pobl o'r naill ryw a'r llall. Ni chaniateir unrhyw loteri na gemau anghyfreithlon ar y safle. Caniateir mynediad ac ail-fynediad olaf am 23.00pm. Ni chaniateir unrhyw ymddygiad afreolus ar y safle na chwaith unrhyw arddangosfa neu ffilm, adroddiad, actio, canu neu ddawnsio sydd o natur aflednais neu dramgwyddus.

b) Atal troseddau ac anhrefn

Goleuo ardaloedd allanol - mae'r ardal o amgylch y siop a'r prif lwybrau ati ac yn ôl wedi'u goleuo'n dda. Oriel gelf yw'r lleoliad yn bennaf. Mae yna bolisi dethol ond anwahaniaethol ar gyfer rheoli mynediad. Gwaherddir rhai sy'n creu trafferth - gwrthodir mynediad i unrhyw un sy'n edrych yn amheus, o ran gwisg neu ymddygiad. Mae mynediad i ddigwyddiadau trwy docyn neu wahoddiad yn unig. Delio, a chamddefnyddio cyffuriau - mae presenoldeb y perchnogion, sy'n wyliadwrus ac yn cadw golwg cyson yn atal camddefnydd o gyffuriau ar y safle. Mae'r staff wedi'u hyfforddi i wybod beth i gadw golwg amdano.

c) Diogelwch cyhoeddus

Nifer uchaf a ganiateir 180. Risgiau tân - cod rhybudd tân i staff ei ddefnyddio yn ystod gweithdrefn gwacau. Mae'r holl allanfeydd a llwybrau brys wedi'u hamlygu a fe'u cedwir yn glir. Mae offer diffodd tân priodol ar gael. Neb i ysmygu y tu mewn. Gwisg swyddogol ar gyfer y staff er mwyn gallu eu hadnabod yn hawdd. Yn union cyn gadael y cyhoedd i mewn, bydd y goruchwyliwr enwebedig sydd ar ddyletswydd yn gwneud yn siŵr bod yr holl allanfeydd a llwybrau brys yn weithredol ac yn glir o rwystrau. Cedwir at yr holl amodau safonol sy'n ofynnol gan y swyddog diogelwch tân er budd iechyd a lles. Bydd y trwyddedai'n cynnal yswiriant addas a digonol mewn perthynas â'r risg o dân a hawliadau trydydd parti sy'n codi yn sgil cyflwr neu ddefnydd o'r safle. Mae yna risg o dân pan ddefnyddir popty yn y gegin, a darperir blancedi tân a diffoddwyr CO_2 ar gyfer hynny.

d) Atal niwsans cyhoeddus

Atal cwsmeriaid rhag gadael yn un dorf adeg cau – 30 munud ar gyfer gorffen diodydd fel bod pobl yn gadael fesul tipyn. Bydd y staff goruchwyliol yn gofyn i bobl sy'n swnllyd neu'n afreolus wrth adael i fod yn dawel ac os byddant yn parhau felly cânt eu gwahardd. Gofynnir i bobl sy'n ymgynnull y tu allan i'r safle i symud ymlaen. Caniateir mynediad ac ail-fynediad olaf am 11.00pm.

e) Amddiffyn plant rhag niwed

Staff wedi'u hyfforddi'n llawn ar werthu i rai dan 18 oed, dim ond dogfen adnabod gyda llun a dderbynnir. Ni chaniateir i blant 16 neu 17 oed i yfed alcohol (gyda neu heb bryd o fwyd).
Caniateir mynediad i blant dros 15 oed heb gwmni tan 11pm.

Atodiad 3 – Amodau yn atodedig yn sgil gwrandawiad gan yr awdurdod trwyddedu/cyfarfod cyfryngu

PRESENNOL:
Andrew George Baker, Ymgeisydd. PC John Evans, Swyddog Trwyddedu'r Heddlu. Colin Parr, Swyddog Prosiect Trwyddedu.

1. Y cynllun safle wedi'i newid fel y llofnodwyd gan yr ymgeisydd ar gyfer yr ardal rhwng y gegin bresennol a'r fynedfa ffrynt yn unig.

2. Dileu adloniant wedi'i reoleiddio.

3. Caniateir manwerthu alcohol heb amodau cyn 2000, ar ôl 2000 cyfyngir manwerthu alcohol i'r rhai sy'n cael pryd o fwyd yn unig.

4. Swyddogaeth bennaf y safle yw oriel gelf, bydd angen trwydded safle newydd i newid y swyddogaeth honno mewn unrhyw ffordd.

5. Nifer uchaf a ganiateir i'w gynnig gan y gwasanaeth tân a'i gytuno gyda'r ymgeisydd.

Dogfen gyfryngu wedi'i llofnodi gan y tri pherson uchod a thynnwyd y Sylwadau yn ôl o ganlyniad i'r cytundebau uchod.
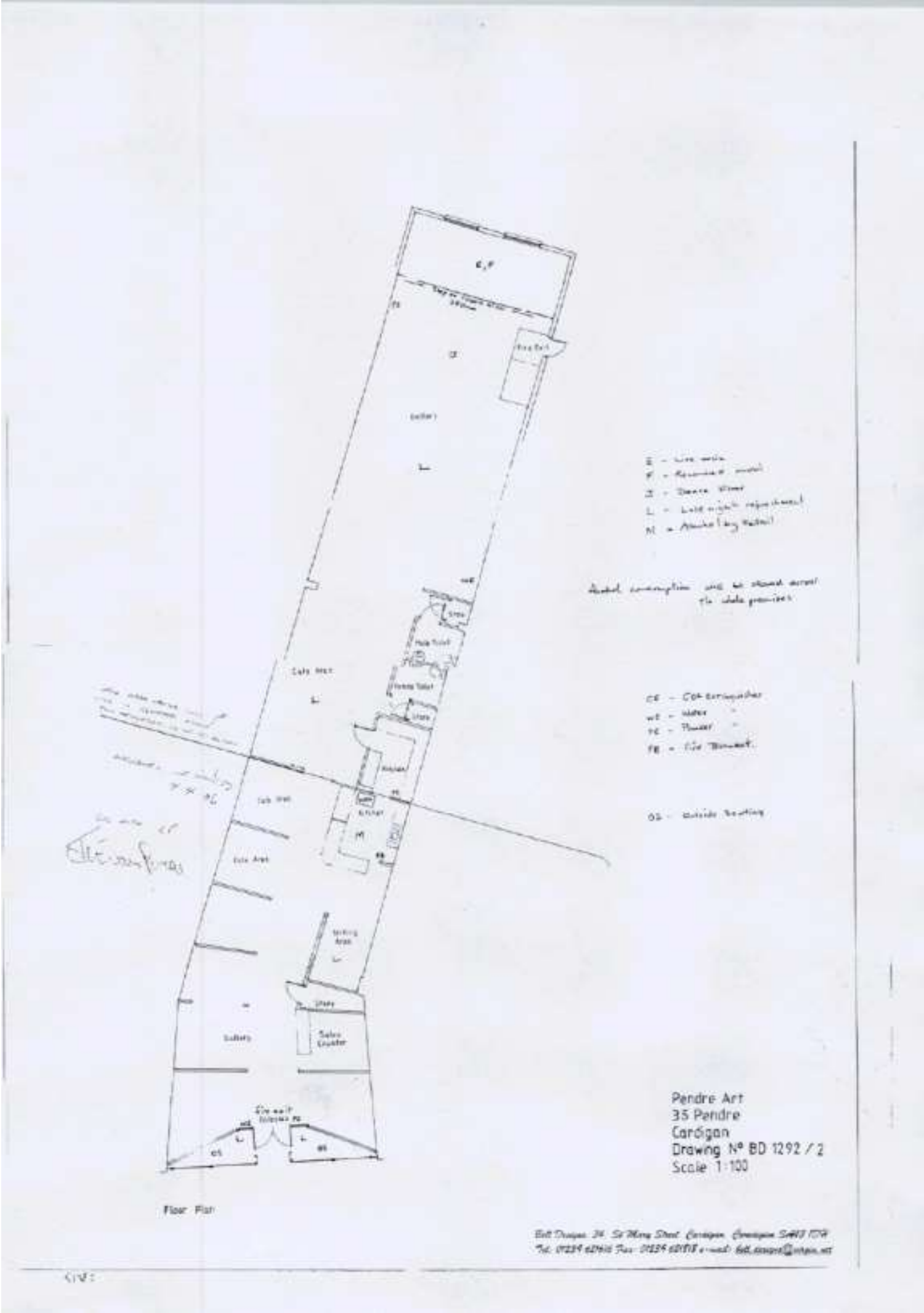
Atodiad 4 – Cynlluniau